工商晚報
The Kung Sheung Evening News
督印及承印：工商日報有限公司
香港灣仔分域街十八號
各部電話號碼
編輯部及採訪部 5－283378
經理部：5－277261 5－278618 營業部
中區辦事處：5－225495
郵箱二六二號
紙兩大張售價三毫

恒生指數跌三·九二

（六三八·六五）（詳情刊第七頁）

週六賽馬排位 出場各駒狀態機會分析

刊第三頁

今晨台灣治安機構 否認小馬叔侄抵台

强調兩人如潛入台灣必加拘捕 蘇澳傳聞台警追查消息來源

【本報駐台北記者今午長途電話】本報駐台記者今晨曾向台灣警備司令部及所有警察廳調查科，查詢有關馬惜珍及馬煥然是否在蘇澳被捕，但所獲答覆是未收過「雙馬」已潛抵台及被捕的消息。

警備司令部發言人對本報駐台記者表示：他們自始至終都未接獲過有關「雙馬」已潛抵台灣及被捕的消息，連蘇澳有兩人被捕的資料都沒有。

發言人又謂：「我們現正追查此消息之來源。」

他說：目前不知道雙馬是否已潛逃來台，但如果他們是潛逃來台的話，台北警方將會拘捕他們。

另一方面：本港毒品調查課行動組韋廉遜警司今午亦對本報記者稱：警方並未收到任何地方之警方消息或國際刑警的消息謂雙馬已被捕，目前此案暫無新進展，本港警方仍在追查該案中五名棄保潛逃疑犯之下落，同時嚴密監視餘下之三名保釋候審者，以確保他們能於下週一出庭受審。

今晨本港不少報章傳謂：四十歲之馬惜珍與馬煥然叔侄，係於前晚乘坐一艘由港赴台日本貨輪「前鋒」號抵達東部蘇澳港，隨即被警備司令部屬下一專負責調查走私及偷渡的海防單位人員所截獲，予以拘捕。

傳言又謂台灣當局此舉，並非接獲國際刑警組織之照會，乃係台灣治安當局，接獲消息後，自行展開全面戒備，而在蘇澳港將馬氏叔侄拘捕。

傳言謂：馬惜珍及馬煥然被捕後已於昨日被當局解赴台北，交由警備司令部接管處理此案，馬氏叔侄兩人，被解往台北後已被羈押於台北近郊新店司法行政部調查局，接受偵訊。

匿居台灣本港貪官 極關注馬惜珍行踪

【本報駐台北記者長途電話】目前棄保潛逃一盛傳逃往台灣及被捕一的大毒案疑犯馬惜珍，事，現未獲仍當局證實。但馬氏的棄保潛逃卻引起以前逃往台灣的一羣貪官則甚表關注，紛紛查詢馬惜珍逃台的消息和下落，與此同時，台灣警方及警備司令部亦密切注視馬惜珍之兄長馬惜如的行動，有關方面相信，馬惜珍逃台，必與其兄會晤。據消息透露，由香港逃往台灣的貪官，昨日聽到馬氏棄保潛逃後，他們不斷向有關方面查詢。

與港合作拘馬

……今日未能證實有關香港二名涉嫌串謀販毒的馬氏叔侄已潛逃抵台灣之報導是否屬實。發言人同時未能說其他保安單位是否已於昨日在蘇澳拘獲馬惜珍及馬煥然。

該警方發言人表示：如雙馬已潛入台灣及被捕，他們將會被嚴厲處理，他並補充謂如果需要的話，台灣亦會與香港警方合作。

最後消息

馬惜珍如被判有罪 本人財產雖轉名 兩年內仍會充公

【本報訊】馬惜珍雖一走了之，但法庭仍會在其缺席下進行審判，如被裁定罪名成立，需要罰款的話，政府有權將其名下之財富拍賣以繳付罰款，如果其名下財富已轉予他人，政府亦有權追回在兩年內以不合理方式轉名之財富。

據法律界人士稱：在缺席審判下，如缺席之被告被裁定罪名成立罰款，政府有權將被告名下的物業及財富轉賣以繳付罰款，但如其名下財產不足以繳付罰款的話，則政府可交由破產官追討在兩年內轉名予他人的物業。

該人士又指出：如果被告名下之物業是合法地賣予他人，自然無法追討，但如果其物業是轉予兒子或是以不合法的方式售予親友，則政府有權追討回該等物業拍賣，以清繳罰款。

房署職工會主席入稟 控房署長毀名譽 要求賠百萬再敗

【本報訊】房屋署管理員職工會主席張國權，月前申請入稟高院控訴房屋署長及一羣總管理員誹謗，要求總管理員賠償名譽損失一百萬元，但被拒絕之後，今晨再提出上訴，結果亦被駁回。

張國權在其入稟狀中，控訴房屋署長於本年五月十八日晨予他一封警告信，警告他勿煽動其他職員，而房屋署長謂此信乃因接獲別人控訴而作出者。

張氏因此要求法庭：㈠命令房屋署長交出有關文件，而此等文件是屬於虛構，及蓄意誹謗他的；㈡控告一羣房屋署總管理員，因爲他們沒有簽署上述及寫出有關虛構及蓄意誹謗他之文件；㈢要求該羣總管理員賠償一百萬元名譽損失。

今晨高院上訴庭由首席按察司與理士、按察司麥慕蓮及李安瀾聯合聆訊該宗上訴。約二十至三十名房屋管理員到庭旁聽。

張國權沒有律師代表，他引用最近海洋木材運輸公司控告政府扣薪，獲得勝訴爲例，支持其上訴，但上訴庭最後仍認爲張國權理由不充份，將其上訴駁回。

小評

山頂情人徑匪徒截劫

中秋節，由迎月以至賞月，追月，山頂都擠滿人，但山頂被稱爲「情人徑」的盧吉道，則是經常有男女雙雙對對的漫步談心。

山頂區的治安，一向比較良好，因爲係純住宅區，住客亦非品流複雜，山頂警署，也有足夠維持該區治安實力，所以情侶們就認爲這裡是最安全的談情勝地。

昨晚，竟然發生劫匪攔路截劫，將十幾對情侶身上的財物，洗劫一空。

也許劫匪知道，山頂警員一連幾晚，爲賞月人做足巡邏保護工作，已達到人困馬乏程度，於是拔膽在山頂打脚，爲所欲爲，果然在大豐收之後安全逃去。

警方維持治安，確是一刻不容鬆懈，祇要略爲鬆懈，匪徒就有機可乘。

每次截劫案發生，都有些事主不願報案，但今次山頂截劫，十幾對男女都有向警方報案，相信已對警方提供足夠資料，將有助於警方把劫匪緝捕歸案。

葵涌青山道清晨嚴重車禍 貨客車失控越線 猛撞小巴一死11傷

【本報訊】葵涌青山道七咪今日清晨發生一宗嚴重交通意外，一輛失去控制的貨客車衝過相反行車綫後，猛然撞向一部迎面而來的十四座小巴，再反彈撼向山邊，駕車司機傷重斃命，滿載乘客的小巴則有十多人受傷，釀成一死十一傷慘劇。

事發於今晨上午七時三十分左右，一輛彩虹旅運電台中心貨客車，編號BT二六〇一，從九龍沿青山公路開進荃灣，駛至青山道七咪附近彎角時，突然失去控制，竟然向前衝毀路中央的護路鐵欄。當時，一部滿載乘客的小巴編號AU八五七六亦沿青山公路駛出九龍去，當駛近電話公司機樓後，駕車者目睹這一輛貨客車，從相反的一行車綫猛撲過來，於是急忙偏右方閃避，可是已來不及了，兩車終猛烈相撞，失事後，兩部車輛去勢仍未止，小巴向右直衝了一段路後再衝向道路中央的護路鐵欄，一搖一擺地失去平衡翻倒了，車內司機及乘客，共十多人全部受傷。

貨客車則反彈改變了方向，車頭毀壞不堪，駕車男子被夾在軚盤上，當救護員將他救出送院途中，已証實不治斃命。

十四座位小巴亦嚴重損毀，現場遍地碎裂的玻璃，油漬和斑斑血漬，車內有十一名男女傷者痛苦呻吟等待救援。

稍後，警方聞訊到場指揮來往車輛，并召救傷車將傷者送往荃灣戴麟趾健康院，其中二人因傷勢嚴重，再轉往瑪嘉烈醫院施救。

交通警員亦接着到來展開調查出事真正原因，並將肇事撞毀的車輛移開，使上下行車綫交通恢復暢通。

死者年約三十餘歲，姓名未詳，其餘兩名留院的傷者分別是十四座位小巴司機許國榮，情況良好；及十四座位的乘客洪國賢，情況滿意。

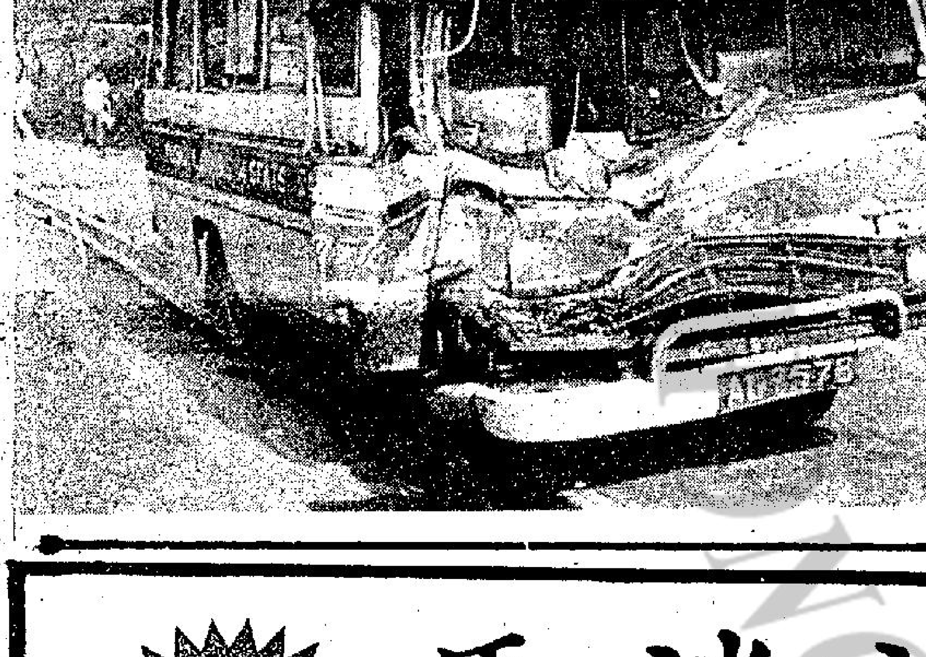

觸目驚心！葵涌青山道今晨發生嚴重車禍釀成一死六傷肇事之十四座小巴及貨客車毀壞情形。（本報記者姚漢錦攝）

今日天氣預測

吹和緩東風，風勢有時疾勁，大致多雲，有幾陣局部地區性驟雨，日間部份時間有陽光。

最高氣溫爲攝氏卅一度，正午十二時室外氣溫爲攝氏廿九度。濕度爲百分之六十八。

高潮：上午二時五十二分。下午六時廿八分。

低潮：上午七時五十八分。

單車送報橫越馬路 被撞飛起男子重傷

【本報訊】一架堆滿排位馬經紙張的單車橫越高士威道時，撞向一輛私家車，把該車的擋風玻璃撞破，騎單車的男子亦受傷。

今日上午十一時十分，灣仔高士威道上，一架堆滿了馬經的單車從六國飯店外那一段設有鐵欄的道路中衝出，橫過馬路後擬向東行駛，由於該段道路車輛快速，路面寬濶，騎單車男子急速靠左行，其他向東行駛的第一、二綫車輛紛紛閃避。一輛自用車飛馳掠過，閃避了單車後卻險些撞上鐵欄，但隨着另一輛灰色本田牌私家車，編號BS九三六四號，方向靠左已及時停車並把因單車速度過高，而汽車餘勢未了，結果騎單車男子撞向私家車的擋風玻璃上，玻璃破裂。駕單車男子頭部受傷。單車翻倒，堆放在後面的馬經撒滿地上，單車損毀。路上留下了一長約二十呎的停車痕迹。

該車司機報警召救傷車將傷者送院，交通警員亦及時趕來調查。傷者年約三十餘歲。

一名駕單車送報男子，今晨在灣仔新海傍道近菲林明道被一輛私家車撞傷倒地，等候救援。（本報記者呂國榮攝）

警方籌劃特種部隊 負責地鐵保安措施

【本報訊】一支受過特殊訓練的警隊，將來會駐守於地下鐵路，負責作有保安措施，警方一位高級警官現正在外國考察，學習他們對地鐵保安之經驗。

警方發言人今晨表示：這支警隊目前仍在籌劃階段，尚未成立，大概要於明年初才開始組織及接受訓練，並待明年九月地鐵通車始正式執行工作。

據悉：該警隊所有成員均需接受特別訓練，包括使用特別無綫電聯絡器，瞭解車廂內部結構，怎樣與地面控制中心緊急聯絡，及如何應付混亂場面。同時，在車卡行駛中，將有便衣探員混集乘客中，監視可疑人物，例如扒手港。

此外，地下鐵路助理公共關係經理余開堅表示：該警隊之總部指揮中心將設於九龍灣地鐵車廠行政大廈內，與地鐵交通總控制中心毗隣，沿途各站並設有警崗與總部保持聯絡。

葵涌兩路 小巴禁區

【本報訊】葵涌榮芳……指定時間內，禁止公共小型巴士，在其間上落乘客，以便改善區內交通情況。屆時，有關街道將有適當交通標誌，指示禁區範圍。

……，係由榮芳路口起長十二公尺之一段西南方路面，爲禁區的時間均爲每日上午七時至午夜十二時。

樓價瘋狂漲無遠弗屆 新界離島兩年來已狂升三至五倍

【本報訊】新界及離島的地產樓價日漲，與兩年前比較，已漲達三至五倍之多，有等離島樓宇的售價，每平方呎已幾達三百元。

由於市區地價不斷上升，及政府大力發展市區以外區域，加上地產按揭的方便，寸金尺土的風氣，已吹至新界及離島等人口較稀疏地區。

樓宇價格漲速數倍的新界地區，最顯著莫如屯門、元朗、錦田，離島方面，例如大嶼山、坪洲、南丫島、榕樹灣、長洲等區。

新界方面，單以元朗爲例，兩年前的住宅樓宇價格，每平方呎平均一百七十元，而目前的樓宇則漲至每平方呎三百至三百二十元。

兩年前，離島的樓宇，由於交通問題，除了大嶼山梅窩和長洲的較吃香外，其他爲坪洲、南丫島，這些樓宇甚少人問津，但此等地區的樓房，目前亦有水漲船高之勢。以坪洲爲例，有等設備較齊全，建築材料可比美市區所用的新建樓房，一層不過實用面積三百呎的住宅單位，建築商竟索價達五萬元之高，令人咋舌。

一般而言，靠近小輪碼頭的離島住宅樓宇租值，一層新建成之三至四百平方呎住宅單位的月租，已需五、六百元，假若一些設備和環境較佳的別墅式住宅，每呎月租更要一元五角至二元之高。

最近，長洲區內有一層逾千呎的兩廳兩房別墅，包括兩百呎左右的花園，每月租金近二千元，已算便宜，公開招租不數日，經已有人租去。

新界及離島區樓房價格日漲，據了解，最大的原因，是受到本港市區樓宇之漲所刺激而致，因爲目前市區住宅樓價昂貴的程度，經與一般受薪階的經濟能力脫節。爲了住得較爲舒適，家中人口衆多的中下層家庭已紛紛遷往居住，雖然此等地區交通較不方便，但其居住環境卻在市區難以找到的。

此外，政府的政策改變，大力發展市區以外區域，亦造成重大的刺激力，因爲此等地區目前交通雖然不方便，但政府的發展計劃，卻爲遷入此等地區居住的市民帶來無限的希望。

地產按揭發展至新界及離島，亦成爲輔助上述地區作房建設的發展。據悉，目前已有不少財務機構及地底公司，已接受新界及離島區樓宇的按揭，一般經濟能力較差的市民，亦可利用此等按揭實現購樓的夢想。現有此類按揭，最高可按揭達市值五成或以上。

定期進行初級偵訊

【本報訊】三名涉嫌非法藏有及製造毒品的男子，今晨在中央裁判署提訊，法官徇控方請求，諭將案押後至十月九日進行初級偵訊。被告暫無須答辯，還押監房看管。

被告三人：㈠連楚興，三十四歲；㈡連集鴻，三十五歲，小巴司機。

……藏有大批毒品，㈡同時同地，未經醫務衞生處批准，藏有大批毒品，可作非法服食用途。

第三被告馬定傑，曾在油麻地果欄販毒案中，被裁定罪名成立，入獄七年，後因獲得特赦，現時出作維多利亞地方法院，油麻地果欄疑案的證人。

不准酒店代表入機場接客 酒店公會卸任主席抨擊民航處太固執

【本報訊】香港酒店公會卸任主席卜·夏苗，大力抨擊民航處對其不准酒店代表入機場內接客之決定，謂爲固執與不合作。

渠又指該處之拒絕該會任何改善機場不良情況之建議係「極度頑固」。渠並謂，彼等似乎決定不讓步。

卜·夏苗向週年大會謂，在機場接客係公會面臨最重要之問題。此問題係於機場擴建部份啓用後發生。自三月十五日起，酒店代表即在極不愉快之機場大廈外第一走廊上工作，而民航處甚至不准酒店給予彼等以櫈椅。渠謂，此間亦曾作無數次之討論，但除准許懸出標誌指示酒店代表在何處外，並無任何改善。

油塘四十一歲婦人報稱遭一青年污辱 警方據報拘一21歲男子

【本報訊】九龍鯉魚門油塘灣四山街一木屋內，今晨發生一宗强姦疑案，一名中年婦人今日凌晨四時左右往警署報案，謂遭一名二十一歲的男子污辱，及後並帶警員往寓所隔鄰一間工廠，找尋一名青年工人，帶返警署調查。

被帶署調查的工人姓劉，二十一歲，刻下仍被警方扣留，協助查詢中，但迄今仍未落案。

報稱被人污辱的女子姓林，四十二歲，丈夫業海員，現時正出海工作，她本人則是替附近一些工廠「包伙食」。今日凌晨四時，女事主往警署報案，謂在鯉魚門四山街五〇×號廿二段木屋內，遭人污辱，她表示，當時她正在熟睡中，突然間發現被一名年約二十一歲的男子，遞去衣褲壓住，將她非禮污辱，該男子得嘗獸慾後逃去，但她又表示該名污辱她的男子似是她隔鄰一間布廠的一名劉姓的男工人，因此帶警員往該廠找尋該名男子，警方及後乃將該名男子帶返警署進一步調查。

喜訊

馬迷注意！

想贏錢　睇馬典

工商晚報

1977—78年度新馬特輯

張基主編　資料一流

優待讀者　只售二元

購買辦法：

讀者只需剪備印花一個，另加兩元，即可到下列地點購買；又爲方便讀者起見，特設郵購辦法，只要塡妥「郵購表格」，連同郵票或支票二元，另郵寄費五角，即共二元五角，寄「香港郵箱62號工商日報有限公司」收，售完即止。

出售地點：

(一)灣仔分域街18號本報營業部
(二)中環利源東街８號本報中區辦事處
(三)九龍彌敦道100號東英大厦詢問處
(四)九龍太子道171號東安大廈詢問處
(五)九龍荔枝角道22號東興大廈詢問處

售賣時間：　每日上午九時至下午六時

郵購表格

本人欲購1977—78年新馬特輯一本現謹附上郵票　支票共二元五角作爲購買及郵寄費用。

姓名：

地址：

電話：

日期：

簽署：

工商晚報 W 印花 1977-78新馬特輯

料港府建議批准港燈在南丫島建新發電廠

環境保護委會委員意見仍分歧

【本報訊】政府料將向行政局作有力之建議，批准香港電燈公司在南丫島建新發電廠。

環境保護諮詢委員會之廿六名委員，星期二晚再開會。出會者二十人，但意見仍分歧。

署理環境司班禮士昨稱，半數委員根據政府之資料，認爲南丫島係最少不能接受之地址。

另有一半則認爲，若現時擬作中華電力公司建廠之青山塔石角不宜多設發電廠，則南丫島可供設廠。

班禮士透露，有關方面曾討論許多其它地點，均不適宜，例如鴨脷洲與大潭。政府亦拒絕其選擇大嶼山北部，因高聳之煙囪會妨礙將來第一個機場在赤立角興建。蒲台島又過於暴露，易遭颱風影響，及易爲惡劣天氣割斷與港島之交通。

因此，有關方面認爲南丫島西北之波羅咀較理想。至於將來電力之傳送則用地下與海底電纜。

兩宗火車交通意外 地盤工人被撞垂危

連貨車失事共十五人受傷

一輛由新界開往尖沙咀火車，駛至沙田新馬場對開時，將兩名工人撞至重傷。圖爲消防員將傷者送往醫院急救後，爲出事之火車。（本報記者呂國榮攝）

【本報訊】港九昨先後發生兩宗火車交通意外及一宗貨車失事事件，共有十五人受傷，其中一名被火車撞傷之地盤工人，性命垂危。

首宗：火車車禍發生於昨日中午十二時許，被撞傷的兩名新馬場地盤工人李簡、蘇木清，均約五十餘歲，在新馬場附近一家唯一士多午膳後，途經新馬場對開一百碼處的鐵軌，欲跨過鐵軌返回馬場地盤，當時二人未注意一列編號五十四號南下列車駛至，列車司機雖立刻鳴笛警告，但已剎掣不及，將二人撞倒，李簡頭部被撞重傷，蘇木清左腳腳趾被輾過。

事發後，附近工人立即趨前救治兩人，並報警電召救傷車到場，將他們送至伊利沙伯醫院急救。

據悉，發生車禍的一段鐵軌路面兩邊是沒有欄杆的，附近的工人及居民爲求便，時常冒險跨過鐵軌。

據九廣鐵路局發言人表示，由於該段鐵軌路面無欄杆，導致不少人冒險跨越鐵軌，該局希望市民不要貪一時之「快」而演成慘劇。

該局發言人續稱，當局在新馬場全部竣工及附近交通系統完成後，將盡快在該段肇事鐵軌路面兩旁加設鐵欄杆。

次宗：一列從羅湖開出的火車，昨晨九時許，當乘客登車後，司機將火車退後，準備連接在後的貨卡門栓，開出九龍，不料一時失去控制，衝力過猛，隆然巨響，頭等車卡與貨卡發生相撞，引致車廂內乘客有如倒地葫蘆，撞成一團，其中十一名因而受傷。

受傷乘客包括四名男子，五名女子和兩名男童，全被送往上水馬會醫院，經敷藥後無恙離去。

第三宗：昨午四時四十分左右，一部兩噸重貨車，由司機楊士雄（廿四歲）駕駛，當時車上另有一名跟車工人吳健中（廿歲）。當貨車駛至石澳道近大風坳一個急彎時，突失去控制，直撞去山邊，旋即翻側，車頭玻璃粉碎，

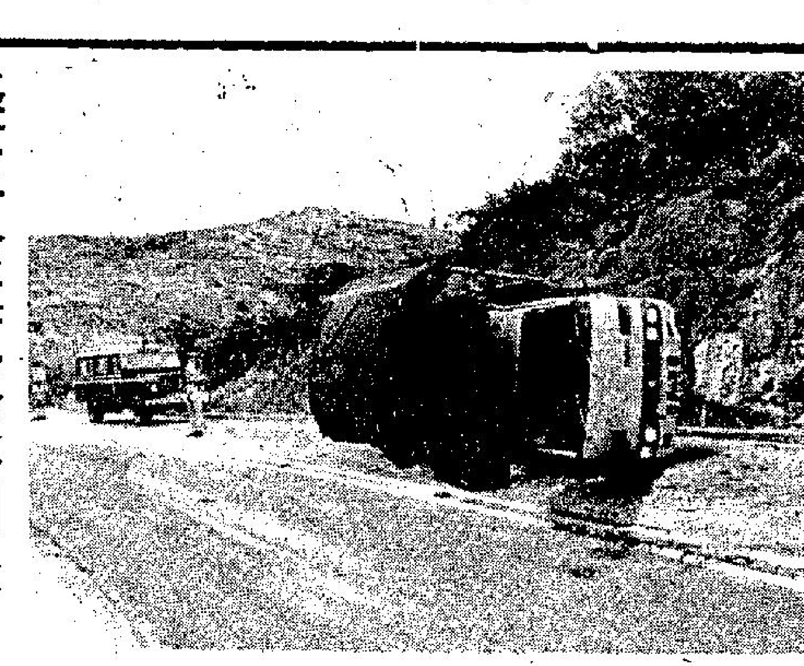

圖爲石澳道車禍現場，一部貨車失事翻側。（本報記者馮兆豪攝）

疑在公海殺死同伴 一本港海員 賴國要求遞解

【本報訊】一名香港海員，疑曾於公海上殺死其同事，可能於下月出現於海事處懲戒委員會。

此將爲對該海員之第一項官式行動，而八月一日兇案發生後，該海員迄今仍自由。

但賴比瑞亞當局據說現正準備要求遞解之文件，送交港府，預料一經接……

港九新界劃出廿四交通黑點

請市民過路提高警惕

火車撞傷地盤工人，圖爲一傷者李簡被撞，頭手受重傷，由附近工友包紮等候送院。（本報記者呂國榮攝）

【本報訊】「一次意外，足以致命」，當局爲盡量減少交通意外，乃根據以往交通傷亡紀錄，劃定港九新界各區意外頻率最高的廿四個交通黑點，市民途經這些黑點，應倍加小心。

廿四個交通黑點，港島區佔八個，分別爲：㈠黃竹坑道，南朗山道；㈡德輔道西，東邊街；㈢軒尼詩道，馬師道；㈣英皇道，書局街；㈤英皇道，健康東街；㈥筲箕灣道，新成街；㈦英皇道，琴行街；㈧英皇道，分梨道，糖廠道。

九龍方面則佔十個，分別爲：㈠荔枝角道，南昌街；㈡長沙灣道，南昌街；㈢旺角道，塘尾道；㈣清水灣道，牛頭角新區；㈤鑽山台，青山道；㈥土瓜灣道，落山道；㈦聯合道，杏林街；㈧龍翔道，沙田坳道；㈨牛頭角道，安德道；㈩東頭村道，東隆道。

新界區則分別爲：㈠青山道，和宜合道；㈡荃灣碼頭對開之楊屋道；㈢荃灣裁判司署對開之大河道；㈣元朗大……診所對開之沙咀道；……

橫頭磡邨展開六天清潔運動

【本報訊】橫頭磡邨之志願團體、學生、互助委員會、居民，再加上政府人員，昨日同心協力展開屋邨清潔運動。

爲決心保持自己居住的屋邨清潔，數以百計的志願人員，在一項簡單的揭幕儀式後，昨晨立即展開掃除垃圾的工作。

爲期六天之橫頭磡屋邨清潔運動，由房屋署發起，參加爲邨內居住了五萬人的廿六座大廈進行大掃除。

房屋署高級房屋事務經理劉寶志在開幕禮致詞時指出，橫頭磡邨每日收集的垃圾達二十噸。

他說：「清理本邨垃圾並非一件容易事，如要獲得理想效果，有賴邨內居民之衷誠合作。」「祇要居民將垃圾放進垃圾桶內，而不把垃圾拋棄於公衆地方，已經對清潔運動有很大幫助。」

山頂盧吉道有劫匪 十二夜遊人破財

第一街劫案拘一疑匪

【本報訊】警方現正通緝三名男子，他們昨晚在山頂盧吉道先後持刀截劫十二名夜遊的男女，警方接報到場，三劫匪已逃去無蹤。

劫案現場爲山頂纜車站隔鄰的盧吉道，該處爲晨運及夜遊的好去處，不少情侶更喜在此談心。盧吉道曲折迂迴，且甚狹窄，旁邊更多隱蔽處，由於以前亦曾發生多次劫案，警方經常派出警員在附近一帶巡邏。

昨晚十一時左右，有不少夜遊人士在盧吉道漫步，享受着清風明月，正是悠然自得，突然在距離纜車站盧吉道入口數百碼的一個叢林隱蔽處，跳出三名男子，一聲大喝，齊亮出一柄利刀，指嚇着途經該處的三男兩女五名途人，女事主正嚇至花容失色，三匪喝令每人放下財物，其中一名男事主，乘匪不覺，施展擒拿手，但劫匪狡猾，一刀刺去，幸而祇割破男事主的長褲，並無受傷。

劫匪得手後，喝令各人離去，然後再隱沒於叢林中，待機再劫。因此，先後共有十二名男女被劫，不過部份事主並無報案。

該五名男女被劫後，乃向警方報案，警方接報，即派出大批警員搜索，但由於山路甚多，搜索困難，並無發現可疑人物。事後，七名事主包括五名男女及一對夫婦返警署提供劫匪資料。

又訊：西環第一街，昨晚發生劫案，兩名持刀劫匪截劫一男子，事主呼叫，坊衆羣起追捕，大隊警員聞訊到場，與匪徒展開一場追逐戰，追過數條街道，終將一名疑匪拘獲，其餘一人則仍在逃。

事主姓林，四十三歲，損失一百元現款及一隻手表，與匪徒糾纏時，左手受輕傷。林昨晚約九時卅分，行經第一街街口時，突然有兩名匪徒各手持約十寸長牛肉刀從旁閃出，向他行劫，得手後逃走，事主大聲呼救，引起一對在正街口擺賣鷄鴨檔的姓陳兄弟（約二十餘歲），執起木棍追截匪徒，警方聞訊到場立即展開追捕劫匪，兩匪徒走出正街即分途逃走，一人向皇后大道西走，另一人則直走向德輔道西，這時趕抵現場加入圍捕工作的警員多至二十多人，經過約二十分鐘的搜捕行動，警方終在德輔道西一六六號西湖里內捕獲其中一名匪徒，該匪徒年約二十，穿白恤衫灰色西褲。

警方現正追緝一名漏網疑匪，該人年約二十四歲，約五呎六吋高。

觀塘嶺南新村木屋凌晨大火

約六十人毀家

【本報訊】九龍觀塘高超道與高塱道交界處之嶺南新村木屋區，今日凌晨零時三十分，發生大火，火勢一發不可收拾，瞬即蔓延，尚幸消防員聞報，馬上趕到現場灌救，經一小時後，至今日凌晨一時半卒將火撲熄，但有三十間木屋已付之一炬，一名消防員在救火時受傷，經送院檢驗後已出院。在大火中約有六十人毀家，已由民政署及社會福利署合力救濟。

起火原因初步懷疑係洩電，首先起火係嶺南新村廿四號木屋，該木屋住有三戶人，今晨熟睡中被濃烟焗醒，發現屋後起火梵燒，三戶人立即逃生，財物盡被焚毀。由於今晨吹東風，火勢迅速蔓延，消防員到場時已十多間木屋着火焚燒，居民狼狽逃走，財物大部被燒毀。

當局現時已展開調查失火的眞正原因。

恒生銀行水運會結束

22項賽事六項破紀錄

【本報訊】恒生銀行第十一屆水運會於本月十六日假座灣仔摩利臣山游泳池舉行，共分廿二項目競賽，有六項刷新大會紀錄，是屆參賽人數、項目之多亦創下該行歷屆水運新紀錄，成績美滿。團體全場錦標由生組奪得，王建麟及黃友良兩位並列男子組全場冠軍，女子組全場冠軍由林翠霞獲得，林君至今已共獲得七屆女子組全場冠軍，誠屬可貴。蘇雅悅、邱觀清、簡敏康三位並獲得一項特獎，爲獎予於十一屆以來獲得優勝達十屆者。

該行第十一屆水運會分別於八月廿六日及九月十六日舉行，報名人數多達數百人，而參賽[illegible]百五十人以上，[illegible]非常熱烈。[illegible]當日，大會主席[illegible]在會上致詞[illegible]港府日前在一個[illegible]席上特別強調康[illegible]員工之重要性[illegible]該行十多年以來不[illegible]體康活動，可說[illegible]風氣之先，得一項[illegible]都得到同事熱烈[illegible]值得欣慰；今屆[illegible]添大會歡樂氣氛[illegible]何添副董事長報效[illegible]獎品二十份作爲幸運抽獎，亦說明該行對各項賽事之重視。賽事後，隨由該行高級職員分別頒獎及[illegible]擔任裁判之中青會泳[illegible]致送紀念品，大會在[illegible]熱鬧氣氛中圓滿閉幕。

十進制小冊 經已出版

【本報訊】鑑於本港已普遍採用十進制，政府十進制組特別編撰一本手冊，方便市民將非十進制單位與十進制單位互相換算。

該本手冊名爲「換算因數及換算表」，內容中英對照，現已在康樂廣場郵政局大廈地下政府刊物銷售處及各大書局出售，每本訂價三元。

政府十進制主任麥敬廷昨日表示，該本手冊易參閱，是市民及專業人士計算十進制時不可或缺的工具。他相信十進制日形通行，手冊亦會越見暢銷。該本手冊共三十六頁，分四個主要部分。第一部分解釋如何使用換算表，及由非十進制單位換算爲十進制單位時如何化爲整數。第二部分臚列常用的各種單位，及十進制單位與非十進制單位的換算因數。第三部分是一個詳細的單位表，依英文字母次序排列，輔以六位的換算因數。這部分主要供技術用途。

圖爲樂聲牌石油氣爐具業務研討會情形。

今晨市場價格

肉類魚蝦蔬菜

上肉	八元六角
牛肉	九元六角
鷄	八元至九元半
鴨	七元
坭斑	十七元
紅衫	四元八角至五元半
大魚	七元八角
鯪魚	七元半
節瓜	三元至三元四角
通菜	二元四角
多瓜	一元四角
白菜	三元二角
番茄	三元六角至四元

（價格以每斤計算）

博士倫公司主席調查港眼鏡市場

【本報訊】紐約博士倫公司（舒服能）董事局主席蘇文伉儷已於昨午乘航機抵港，隨即假機場記者室舉行記者招待會。在會上蘇文表示他將在港逗留五天，在這五天內對香港的眼鏡市場作一個詳盡的調查，以便作出改善。

蘇文又指出：軟性隱形眼鏡已被証明細微的細菌是難以透進的，所以對於眼睛的保護是有一定的作用。至於檢驗及製造隱形眼鏡應否立例管制的問題，由於世界各國對於此事已普遍開始注意，事實上，若能立例管制，對消費者有更大的保障。不過，蘇文先生認爲目前該公司所出產軟性隱形眼鏡，均由專業性人仕負責一切生產過程，所以是具有高度的安全性。

昨日到機場迎迓的博士倫（香港）分公司代表陳耀熙透露：博士倫公司已動用巨資去研究另兩種隱形眼鏡——散光及雙光，但由於未達完善階段，所以暫時未推出市面發售，一旦經專家實驗及研究成功，定擴大爲香港市民服務。

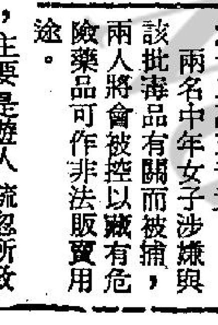

（圖爲蘇文先生）

警隊掃毒行動 拘捕一男兩女

【本報訊】毒品調查科人員，兩日來分別在九龍及香港進行的兩項行動中，拘捕一名男子及兩名女子。

毒品調查科人員在七月三十一日偵破在金巴利道五十六號的一個懷疑爲海洛英製造機關後，於前日（星期二）在觀塘拘捕一名三十四歲男子，並在他家中搜獲一批通常用作製造海洛英的器具。

在該項拘捕行動後，該名被拘捕男子已被落案，控以製造及藏有危險藥物作非法販賣用途，並於今日（星期四）上午在中央法庭提堂。

該科人員分別在黃大仙、油蔴地及紅磡地區進行連串搜查行動，但並未再拘捕任何人。

該科人員經過一段期間調查本港的生鴉片的分發情形後，昨日（星期三）中午在銅鑼灣興發街維景花園一樓宇內，搜出兩大袋生鴉片，約重九磅，估計零售價爲十二萬五千元。

兩名中年女子涉嫌與該批毒品有關而被捕，兩人將會被控以藏有危險藥品可作非法販賣用途。

中秋節郊遊者多 嚴重山火卅七宗

當局再呼籲小心防火

【本報訊】因市民郊遊時疏忽，在中秋假期內一共引起三十七宗嚴重山火，消防事務處昨日籲請郊遊人士，小心防火。

根據該處公佈的統計數字：從上週末至本星期……，主要是遊人疏忽所致。

由於郊遊人士疏忽之故，本港每年均有數以千計的樹木付諸一炬，及以百畝計的風景區淪爲焦土。

他呼籲市民郊遊時留意以下各點：

△丟棄烟蒂及火柴前應將之弄熄；

△祇可在指定地點生火燒烤，切勿遺下燃着的紙張及木炭等；

△在傳統節日或掃墓燃點香燭、燈籠或炭燒元寶時，應特別小心。

華蘭山館主辦 兒童畫展開幕

華蘭山館主人馮盧庵偕其掌珠怡蓀主辦之兒童畫展，已定由今天開始，假銅鑼灣名店街名店畫廊舉行，至廿六日一連六天。

瑞興百貨公司主辦 兒童三輪車遊戲賽

【本報訊】「交通安全日」由香港政府新聞處、皇家香港警察道路交通安全組主辦，瑞興百貨公司、香港商業廣播有限公司贊助，并由香港童軍總會江湖第二九五旅及九龍聖約翰救傷隊協助。

據悉，此次兒童三輪車遊戲比賽，是由瑞興百貨公司舉辦，同時於九月十七日（中秋節日）下午二時至五時，在尖沙咀九龍公園足球場舉行。

兒童三輪車遊戲比賽節目，冠軍可獲比賽用三輪車一架及瑞興公司禮券五百元，亞軍可獲比賽用三輪車一架及瑞興公司禮券三百元，季軍可獲比賽用三輪車一架及瑞興公司禮券兩百元，第四、五名各獲贈比賽用三輪車一架，另十二名優勝獎各獲名貴禮物一份，及現場觀衆的幸運抽獎。

圖爲參加三輪車比賽五位決賽小朋友與瑞興公司公關人員合照。

設址灣仔熱鬧區 百誠商場將開幕

【本報訊】企業家陳仁雄君，除從事地產及旅遊業外，並經營百貨業，在九龍尖沙咀彌敦道，荔枝角道均設有百誠商場。近更在香港灣仔最熱鬧商業區設立第四間百誠商場，地點在軒尼詩道四百一十八號，由地層至四樓共五層，佔地有二萬餘呎，一二樓以攤位出租，由四十呎至三百六十呎不等，以營百貨業爲標準，已全部租滿，現祇餘三四樓出租，每層樓約爲四千呎，各限租一單位而不限制作何行業，開設商場可在十月內開幕。

樂聲牌石油氣爐具 業務研討會結束

【本報訊】香港液體石油氣有限公司副總經理黃志強在樂聲牌石油氣爐具業務研討會上指出：用石油氣爐具烹煮食物是目前最經濟、最快、最乾淨及最安全的方法，由於香港人生活水準日漸提高，對石油氣爐具的需求已日益增加。但用戶對石油氣爐具的優點似乎尚未有全面認識，他呼籲經銷商在這方面加強努力。

是次研討會在假日酒店麗晶殿舉行，由松下電器貿易株式會社、信興電器貿易有限公司及香港液體氣有限公司聯合主辦，參加研討會的石油氣經銷商計有：蜆殼、標準、美孚、德士古、中島及香港火油公司、信興機構常務董事長蒙民偉先生，樂聲牌爐具經銷商亦有出席是次盛會。

大會首先由松下機構代表谷本茂致歡迎詞，香港液體氣公司黃志強發表石油氣及爐具的十年回顧。隨後松下機構代表不村重信介紹樂聲牌嚴新的煮食爐及熱水爐。與會者極感興趣，他們一致稱許設計新穎，性能特佳之樂聲牌爐具，新產品介紹完畢後並有討論會。蜆殼公司黃潤堂先生及標準公司朱三多先生大力呼籲代理商留意石油氣安全問題。

樂聲牌石油氣爐具業務研討會已圓滿結束，與會者咸稱獲益良多，盼以後能多舉辦類此性質的研討會，使經銷商能經常互相交換意見，促進業務發展。（圖）

麗的維園祝中秋 選藍寶現場播映

爲慶祝中秋佳節，麗的電視廣播有限公司于日前十七至十八日一連兩晚，移師港島維多利亞公園舉行「週日狂熱」及「星歌燒舞在新園」，節目安排適節合時，多姿多采，氣氛輕鬆愉快，爲市民帶來最佳娛樂。麗的電視更特別指定選用多部大昌貿易行總代理之「藍寶」彩色電視作現場播映之用，使現場播映效果更加完善。

西德藍寶名廠，向以專門研究一切電子傳播科學技術、設計及生產電視台設備而馳名世界，藍寶電視在傳播科技上，一直領先群倫，爲世界各大電視台用作鑑定彩色標準；各款藍寶彩色電視，更由於設計先進，品質超群，備受高級用戶一致歡迎。圖爲藍寶現場轉播麗視維園中秋晚會盛況。

亞比林哥無綫電學校
無綫電及電視工程
實物函授家庭實驗科
學費25元包括書籍器材發送回家實習
每週選時回校上課
無綫電及電視全科日夜新班
船舶電台電訊科
學校保送考取無綫電生執照
校址：九龍深水埗保安道20至26號自置校舍設備規模寵大歡迎到校參觀索章請電話K862483 K789115即免費寄上

日晚報聯刊 特別分類廣告
每段二吋或四吋一格
每天日晚報
合共收費三十五元連刊七天
如登兩段位，每天日晚報
合共收費七十元連刊十四天
上期收費 不折不扣
此種廣告祇以普通廣告爲限 啟事及喜慶類除外。

北角民生大減價
服裝疋頭八折
全部貨品九折
英皇道135—143號

京都太極堂藥廠出品太極牌 肝胆治 獨有秘方 一服見效 專治肝胆
歷史最久，信用最好，療人最多，保證有效。
東南亞總代理 僑豐貿易公司
順寧藥行零售批發 ①九龍順寧道306號（向長發街）電話：③八七二叁四五 ②分行：梨木樹邨第十五座五號 電話：⑫二〇六三〇六

京都太極堂藥廠出品太極牌 聽耳靈 獨有秘方 一服見效 專治耳鳴重聽、蟬鳴、嘈雜、鑼鼓、激吹、水風、奇病、耳鳴等一切 又名（耳鳴丸）（聽力靈）
歷史最久，信用最好，療人最多，保證有效。
東南亞總代理 僑豐貿易公司
順寧藥行零售批發 ①九龍順寧道306號（向長發街）電話：③八七二叁四五 ②分行：梨木樹邨第十五座五號 電話：⑫二〇六三〇六

京都太極堂藥廠出品太極牌 五風丹 獨有秘方 一服見效 專治羊風 又名：羊風丹 本品係用中藥採集名醫精製 專治頭暈眼花、猝然昏迷不省人事、手足抽搐、口吐涎沫、目上視、口眼歪斜或作聲、發作無常。
歷史最久，信用最好，療人最多，保證有效。
東南亞總代理 僑豐貿易公司
順寧藥行零售批發 ①九龍順寧道306號（向長發街）電話：③八七二叁四五 ②分行：梨木樹邨第十五座五號 電話：⑫二〇六三〇六

京都太極堂藥廠出品太極牌 化石金丹 獨有秘方 一服見效 腰胆 中藥內消 又名 尿立通
小便滴瀝而濁，痛黃赤渾濁或被其沙石粒阻塞則點滴不通，痛不可忍及腎胆腫痛等症，均能根治本品係能徹底內消，專藥藥力特強，確保產癒，爲同類藥品所不可比擬。
歷史最久，信用最好，療人最多，保證有效。
東南亞總代理 僑豐貿易公司
順寧藥行零售批發 ①九龍順寧道306號

第二場 ⑤三寶 ⑨蝙蝠俠 第三場 ③勇將軍 ⑧大笑

紗籠 開山鐵帝

精工實力突出可再奪錦標

但斜出不入。（本報記者吳漢攝）

賽前分析

·張基·

幸運王子 勝利之光 快放佔先

第一場　第三班　一〇三〇公尺

勝利之光：未算積極，此程則可，冷配無妨。

幸運王子：久休例好，沙地最宜，可勝。

驍騰：質厚，但決非此程材，未可過信。

大力水手：快馬，但亦非沙地材，且未勇。

小情人：近況平常，沙地亦不合，可不理。

蝙蝠俠 金來 近況可取

第二場　第五班　一四〇〇公尺

黃蜂：近態尙差一線，但沙地頗佳，冷位材。

安弟弟：操練認眞，狀態尙穩，前列之材。

威着：沙地欠佳，狀態且未及爭勝水準。

龍都：近課有好準備，但非全勇，一位已佳。

三寶：夠質，此程亦宜，準備已可，要防。

金來：狀態回起，沙地可應付，爭勝份子。

百勝駼：疏於操練，沙地非合適，觀望爲宜。

智勇雙全：近態尙不差，但沙地少有表現。

蝙蝠俠：質素超群，沙地亦合，冷則可博。

華陀：沙地非特別合適，操練亦稍悠閒。

勇將軍 大笑 路合必拼

第三場　第五班　一四〇〇公尺

金伯爵：近態未穩，但宜沙地，冷門之選。

海景：頗勇，且有進步，但此程從無好表現。

勇將軍：操練甚積極，態及七八，前列之選。

良着：進步，有好準備，沙地性能則有疑問。

滿圖利：操練尙夠，但勇況未露，觀望爲佳。

勝利皇駒：有準備，但狀態尙差多少，位材。

富貴花：質新，且顯進步，無根據，僅宜敵。

大笑：近課轉悠閒，但較早時已好，要防。

穩健世界：走勢仍未上力，稍後留意未遲。

揚偉聲：近態有迴光勇，騎者戰意濃，可敵。

欄邊客

第二場　⑤三寶　⑨蝙蝠俠　⑥金來

第三場　③勇將軍　⑧大笑　④良着

好順利 先惠 贏面甚高

第四場　第三班　一〇三〇公尺

先惠：近況有迴光勇，此程亦合，坐位可贏。

凡宜：沙地特佳，但狀態未達水準，宜觀望。

好順利：沙地亦合，前速快而配搭宜，可勝。

多歡喜：近況不弱，且進步，路程則太短矣。

碧紗籠 金門橋 沙地專材

第五場　第五班　一五七五公尺

碧紗籠：質厚，態況亦有水準，前列之選。

揚威耀武：班次佔利，現況則未及爭勝水準。

高得：神態頗生，但缺快試，負磅累嫌重。

獲快龍：近課有不願走動現象，未敢過信。

金門橋：操練認眞，此程亦合，坐位可贏。

來吉利：有好準備，但狀態未及上季初。

鐵蹄：近課琢磨頗力，沙地亦合，爭勝之選。

我來也：暑後頗進步，沙地亦宜，三甲份子。

歡心：沙地絕不合適，機會更次。

威騰 仙草 庸中佼佼

第六場　第七班　一〇三〇公尺

高鋒：此程太短，狀態雖不弱，亦陪隊之流。

智多星：近課略有進展，路合，可謀一席。

靈機：神態甚生，勇況頗盛，質庸劣耳。

得利：擅沙地，但近況未復水準。

威騰：有好準備，此程亦宜，坐位望贏之選。

可勝：沙地未見合適，狀態雖回起，亦難贏。

厚利：肥態已減，但此程非所宜，未到時候。

仙草：轉廐後有迴光勇，路合，坐二望一。

開山 利是吉 短途可爭

第七場　第一班　一〇三〇公尺

勇冠三軍：均速馬，沙地雖合，一位已佳。

施他福：催蹄頗力，此程尙可，作配無妨。

幸運來：每試步亂，狀態始終差一線。

門金：有好準備，但沙地性能欠佳。

開山：前速夠快，沙地綵綷亦好，正路之選。

大唐雄風：疏於操練，更非此程馬。

馬蹄香：狀態尙穩，但非此程材，機會略次。

利是吉：沙地特佳，態亦勇，爭勝之選。

威勝 獅王星 質新佔利

第八場　第三班　一四〇〇公尺

勇馳：頗進步，班次亦佔利，沙地恐不合。

威勝：身型較茁壯，成熟有加，路合應可爭。

平渡起得滿意 金來近況甚勇

四蹄飛：沙地不合，備戰亦悠閒。

點金王子：長途馬，此程亦嫌短，未到勝時。

天皇星：態尙穩，速度則已見盡，位望較濃。

幸運兎：近態尙不弱，沙地亦合，三甲可爭。

平渡：輿惠馬，初出會有好表現，宜冷配。

好消息：躁火已斂，沙地合適，前列份子。

豪爽：沙地不合脚法，亦非此程馬。

獅王星：成熟有加，此程亦宜，勝望最突出。

獅王星走勢暢順 蝙蝠俠步爽神生

晨操快訊　九月廿一日，星期四，快活谷

今早最後試跑，有賽程馬空躉出試，氣氛熱烈。矚目配搭，有蘭尼過檔金伯爵，劉同安策豪爽等……

△好順利由劉同安試半里，走勢頗順，肥態已減，漸及爭勝水準，此駒可走沙地，今番用劉同安，鬥志不必懷疑，是三甲中爭勝份子。

△告東尼策獅王星，快試半里，全程按韁而馳，走勢暢順，躁火全收，進步且勇，今番沙地角逐，亦合其性能，連贏作胆，不妨優先考慮。

△蝙蝠俠由馬彼得試半里，扣緊過直路，神態甚生，近來雖未拍跳，但每課見好。此駒擁高質，今賽如有胃口，等閒同班馬非其敵，分頭不太乏味，捧場可也。

△富貴花麥子文，劉同安我來也，並轡試兩段，直路爭持，我來也自動搶上，饒有火氣，富貴花在稍鬆下始能同到，今課表現，我來也較出色，負磅有利，是爭勝之材。

△告東尼來吉利，由呂健威之安弟弟作伴，半里快試，返過公衆席前，告東尼稍催來吉利，反應尙不弱，安弟弟在終點前亦稍催，走勢亦不差，但目前狀態，兩駒都未到大勇階段，今賽機會，一位已佳。

△施他福由李漢明試半里，緊韁畢全程，步姿輕快，神態亦昂，此駒爛地特佳，看來沙地亦可應付，但今賽路程，則有略短之嫌，要有相當分頭，始值得博。

△勇將軍由朴仕能試半里，告東尼策青春萬歲作伴，前駒佔欄，按韁過直路，今課已不用輕催，目前狀態，回復水準八分，看近期勤態，頗有出擊決心，三甲應穩，亦有贏望。

張基

碧紗籠續見好 開山已臻勇境 鐵蹄走勢輕鬆

均有賽程，作爲最後試跑，勢亦思今早正式操馬，先後過檔四蹄飛及開山。

★揚偉聲由劉同安試兩段，自動搶韁走，火氣甚足，老馬久休佔利，今早一課起得相當滿意，韌力亦增，今賽途程合脚法，劉同安人馬合拍，有值得考慮價值。

★碧紗籠由蘭尼試兩段，走勢暢順，頗有好感，今季復課後早已操好，沙地亦合脚法，負重仍需留意。

★大笑由姚本輝試一段廿九秒，去勢相當好，短試更覺出色，近兩課起得足，沙地可應付，負磅不重，憑平均快速可以快放搗亂。

★摩加利試海景兩段，單跳總覺神氣欠旺，毛色亦暗，狀態平平，今番千四公尺路程稍長，首仗宜取觀望。繼試鐵蹄兩段，按韁走勢順，毛色亦靚，但前胸總覺肥多少，狀態眼見不弱，跑沙地有過好成績，憑質高操練足，亦爲爭勝份子。

沙田晨操快訊

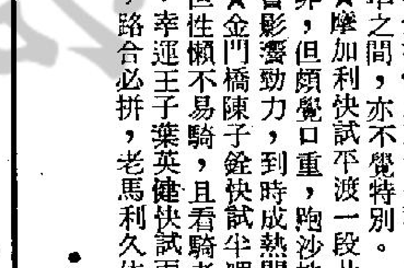

·先見·

★利是吉由薛卓時慢跳兩段一分零一秒，早已操好，今番路短，沙地性能好，薛卓時能騎得出其頭段，亦可一爭。

★黃蜂由譚文就快試兩段五十七秒正，末段廿八秒，神態見不差，但跑姿欠自然，此系馬門志難測，首仗會成熱門，觀望爲宜。

★靈機摩亞慢跳兩段一分零二秒正，狀態稍呈反覆，上兩課見好，今早又看不到佳處，健康有問題之馬，熱捧有戒心。

★開山勞亦思跳三段，一分三十一秒，前兩段相當快五十五秒正，但垃士垃慢至三十七秒，動態甚古怪，但若出擊非好現象，馬狀態在水準之間，亦不覺特別。

★摩加利快試平渡一段廿五秒四，健步如非，但頗覺口重，跑沙地在前段用得過急會影響勁力，到時成熱門則要當心。

★金門橋陳子銓快試半哩，姿態相當好但性頗不易騎，且看騎者能否使出其速度。

★幸運王子葉英健快試兩段，走勢相當好，路合必拼，老馬利久休。

彩寶三士馬

第六場	⑤威騰　⑧仙草
第七場	⑤開山　⑧利是吉
第八場	⑩獅王星　⑧好消息

介紹鄭廐一對馬 良着揚威耀武勇

鄭廐之一對五班馬，今次分道揚鑣出師，「良着」在一四〇〇公尺第三組參戰，「揚威耀武」則在一五七五公尺第二組拼搏，由於首仗池仔已告旗開得勝，信心增強，是以旗下馬匹，均見積極操練備戰，且臻勇境者爲數實不少，尤其此兩駒，可稱得上是路宜態佳，亦可能贏得一個仔寶回來。

先論前駒，上季從六班殺進其五班，未幾即能在五班報捷，可見其實力仍有微翹之感，由於其今季五歲開始，踏入大熟盛年，自必有再進一步之表現，前速相當快，後勁經已養成，沙地適合，中距離最合脚法，現已操足而具有上好之態，取勝之機，能放擅門，足與同場諸抗戰到底。

至於後駒，雖然上季演出欠理想，其未能建樹，並非力有不逮，係少操而態未勇耳，但今季得降低一班而適逢成熟增加，而且因爲積極磨練，故其態如旭日升華，早顯見其步武廣潤，韌力充足，氣勢旺盛，既勇且進，又得班利，當然佔盡優勢，故出頭有日了。

·梁國治·

馬會公佈週六各場配搭排位

第一場　第三班　一〇三〇公尺（場外連贏位）

馬	磅	騎師	排位	練馬師
①勝利之光	一二八	梁偉德	4	張
②幸運王子	一二八	+葉英健	1	朱
③驍騰	一二六	甘保頓	3	陳
④大力水手	一二六	薛卓時	5	杜
⑤小情人	一二一	✱陳鏡培	2	鄭

棄權馬：甘泉 一二六 吳；樂福 一三四 殿；心寶貝 一三二 羅

第二場　第五班　一四〇〇公尺（連贏位）

馬	磅	騎師	排位	練馬師
①黃蜂	一三五	✱譚文就	9	歐
②安弟弟	一三四	✱呂健威	10	蘇
③威着	一三四	✱陳鏡培	1	鄭
④龍都	一三四	陳子銓	6	米
⑤三寶	一三四	夏達	3	卡
⑥金來	一三三	+麥子文	2	杜
⑦百勝駼	一三三	簡元智	7	王
⑧智勇雙全	一三一	摩加利	5	摩
⑨蝙蝠俠	一二九	馬彼得	4	譚
⑩華陀	一二四	溫浩倫	8	施

棄權馬：金路 一二八 張；豐收 一二五 陳；飛得 一二二 摩；少年遊俠 一二〇 羅

第三場　第五班　一四〇〇公尺（連贏位）

馬	磅	騎師	排位	練馬師
①金伯爵	一三五	蘭尼	4	米
②海景	一三四	摩加利	2	摩
③勇將軍	一三三	朴仕能	9	蘇
④良着	一三三	梁偉德	3	鄭
⑤滿圖利	一三三	潘納	1	沈
⑥勝利皇駒	一三二	告東尼	10	吳
⑦富貴花	一三一	+麥子文	7	陳
⑧大笑	一二七	×姚本輝	5	施
⑨穩定世界	一二二	×洪偉德	8	杜
⑩揚偉聲	一二〇	劉同安	6	殿

棄權馬：眞好運 一三四 歐；威豪 一二九 沈；龍駿 一三三 陳；喜樂人 一三三 摩

第四場　第三班　一〇三〇公尺（連贏位）

馬	磅	騎師	排位	練馬師
①先惠	一三四	霍利安	3	譚
②凡宜	一三一	潘納	2	羅
③好順利	一二五	劉同安	1	米
④多歡喜	一二三	✱呂健威	4	蘇

棄權馬：永福 一三二 鄭；柏翹 一二七 沈；一定威 一二〇 摩；曙光 一二〇 賓；鄉村名士 一二〇 張

第五場　第五班　一五七五公尺（連贏位）

馬	磅	騎師	排位	練馬師
①碧紗籠	一三五	蘭尼	8	施
②揚威耀武	一三五	甘保頓	9	鄭
③高得	一三四	✱鮑榮光	2	布
④獲快龍	一三四	薛卓時	4	陳
⑤金門橋	一三〇	✱陳子銓	7	朱
⑥來吉利	一二九	告東尼	6	蘇
⑦鐵蹄	一二三	摩加利	5	摩
⑧我來也	一二一	劉同安	3	陳
⑨歡心	一二〇	×章志豪	1	摩

棄權馬：福勝 一二九 施；南冰洋 一二二 張；保得 一二〇 歐

第六場　第七班　一〇三〇公尺（連贏位）

馬	磅	騎師	排位	練馬師
①高鋒	一三五	×沈集成	3	張
②智多星	一三五	簡元智	7	陳
③靈機	一三二	摩加利	2	摩
④得利	一三二	李森	8	摩
⑤威騰	一二七	薛卓時	4	杜
⑥可勝	一二七	馬彼得	5	賓
⑦厚利	一二六	甘保頓	1	羅
⑧仙草	一二一	朴仕能	6	王

第七場　第一班　一〇三〇公尺（連贏位）

馬	磅	騎師	排位	練馬師
①勇冠三軍	一三二	劉同安	8	米
②施他福	一二八	李漢明	1	鄭
③幸運來	一二五	朴仕能	3	王
④門金	一二五	夏達	2	卡
⑤開山	一二一	勞亦思	7	屈
⑥大唐雄風	一二一	摩加利	4	摩
⑦馬蹄香	一二〇	×姚本輝	5	殿
⑧利是吉	一二〇	薛卓時	6	張

棄權馬：濃雨 一三三 賓；祝運佳 一二八 蘇

第八場　第三班　一四〇〇公尺（連贏位）

馬	磅	騎師	排位	練馬師
①勇馳	一三五	✱呂健威	3	蘇
②威勝	一三五	×徐貴良	9	米
③四蹄飛	一二九	甘保頓	10	羅
④點金王子	一二七	✱陳子銓	6	朱
⑤天皇星	一二七	✱薛卓時	4	陳
⑥幸運兎	一二六	✱鮑榮光	2	布
⑦平渡	一二六	摩加利	7	摩
⑧好消息	一二二	盧約翰	8	張
⑨豪爽	一二〇	劉同安	5	譚
⑩獅王星	一二〇	告東尼	1	鄭

棄權馬：聯合之星 一三〇 陳；千里 一二三 米；揚惑 一二二 摩

符號說明：+ 減三磅　✱ 減五磅　× 減七磅

場內孖寶	第一搭二場
場內孖Q	第七搭八場
場外孖Q	第二搭三場
場外三寶彩	第六、七、八場
場外連贏位	第一場
四重彩	第五場
場外孖寶第一口	第二搭四場
場外孖寶第二口	第五搭七場
場外孖寶第三口	第六搭八場

今晨特別鏡頭（欄邊客）

施福	1.03·1（29.4）	漢	走勢從容	神態甚生
先惠	59·1（28.1）	安	毛色光艷	惹人好感
好順利	1.33.2（27·2）	劉	姿態暢順	態在勇點
獅王星	54.4（26.4）	東	紋風不動	餘力充沛
威勝	55.3（27.1）	徐	落脚有力	成熟續進
蝙蝠俠	57.7（27.1）	馬	昂然健步	姿態出色
良着	54.1（27.0）	梁	作勢輕催	力掩鋒芒
我來也	55.8（27.8）	劉	自動爭先	饒有火氣
揚偉聲	56.5（27.0）	劉	神態旺盛	有迴光態
鐵蹄	56.2（27.6）	加	按緊完成	神態甚佳

四重彩提供

·馬前卒·

①碧紗籠　⑧我來也　⑤金門橋　⑥來吉利　⑦鐵蹄

四方八面

以陳、摩兩廐、摩廐馬匹數字之多，確非次次出擊而不可，否則徒悟均勻，亦會因未遂馬主的歡喜，馬匹亦會隨時發生「倉事件」。陳、摩兩廐上週末各贏一個孖寶，本週末當然一樣鬥志十足，但何駒較有實力，取勝機會如何，不得不要加以硏究。

先談摩廐馬第一班的大唐雄風，態度未複極，短途實力也不如開山，利是吉、勇冠三軍，大概將留爲有待。

第三班之平渡，操得足，狀態起得恰可，路程一四〇〇公尺亦合，摩廐必然出擊之馬，是乃坐位望贏之材，對手是好消息及威勝。

第五班跑一四〇〇公尺之第一組，摩廐之智勇雙全，老馬有態且利季初，亦是必然出擊者，但似不及較新之金來與百勝驄。

場邊人語

精工果然「要贏就贏」，昨日以五比零大勝駒騰，戰果固然是「會長主席盃」十二場分組賽比數距離最大的一仗，精工也是唯一打入四強「巨型班」，足總昨已抽籤編排準決賽，廿六日海蜂對市政，廿四日元朗對精工。「會主盃」賽連日「冷氣開放」，昨日駒騰對精工又怎樣呢？造成了球迷好奇的心理，到花墟場的觀衆達六千四百四十二人，門券三萬二千二百一十元是「會主盃」十二場分組的第二個紀錄，最高紀錄爲星期一大球場市政對南華。

精工採四四二 全程踢得相當愼重

駒騰的實力不及精工，加上傷兵纍纍，後防四將均爲「紮住打」，精工雖然採「四四二」踢法，開賽後最初十分鐘，踢得相當愼重，但到了十五分鐘及十七分鐘的短短兩分鐘內連入兩球，已顯示出精工決心爭取大捷。

後防球員受傷，可能間接影響駒騰中場球員踢得急燥，上半場球証拔牌是「三黃一紅」，精工威廉士口舌招尤而記名，駒騰張永良先侵犯張炳衡致嘗「黃牌」滋味，距離半場結束前三分鐘侵犯森寶而被球証出示「紅牌」，着令離場，一分鐘後，林守焯亦因侵犯森寶而被記名，駒騰以十人應戰，更見吃虧。

幸而，下半場已冷靜下來，駒騰輸至五球，仍能保持拼勁，陸志雄、馮天才入替趙林逢，李炳雄，兩員新將踢來中規中矩，

駒騰門將 屢救險球

贏波的精工，四個中場球員輪流出擊，後衛區永雄更踢「疊瓦式翼鋒」，攻勢有如排山倒海，倘非駒騰門將盧國華幾次救出險球，則失球可能增加。

開賽後十五分鐘，胡國雄由右邊開角球，盧國華將球擋出，彈向遠柱，曾廷輝射門，戴歷再加一脚，一比零；十七分鐘，區永雄由左邊判球出，夏里士貫穿「越位陷阱」單刀赴會，二比零。

換邊後十三分鐘，胡國雄開罰球出，戴歷頂入，三比零。廿二分鐘，胡國雄傳出一個「過頭波」，夏里士，曾廷輝雙雙殺上，由曾廷輝射入，四比零，廿九分鐘，夏里士單刀赴會，盤過馮天才，將球傳右，戴歷射空門，成五比零，三十分鐘精工由盧福與替威廉士，駒騰反攻，在距離完場前五分鐘，林守焯，佘國傑先後攻門，但無法打破「光蛋」，精工遂淨勝五球，開賽時兩陣如下：

（精工）卡鎬英；區永雄、威廉士、古廉權、張炳衡；賴汝楓、曾廷輝、胡國雄、森寶；戴歷、夏里士。

（駒騰）盧國華；鄭偉倫、岑志強、李炳雄、葉志強；張永良、趙林逢、林守焯；盧洪海、佘國傑、梁傑棠。

專欄　太陽神

精工本季鬥志堅强 昨仗話贏就贏 駒騰望風而走

會長主席盃初賽已告結束，晉入四强的球隊分別是精工、元朗、市政、海蜂，經過管委會抽籤。準決賽是精工對元朗，市政對海蜂。

會主盃的初賽過程，可以初步看到十二支甲組球會的實力。今屆會主盃分成四組，南華、愉園、加山、精工等四支被認爲實力較爲平均的球隊編在不同組，但祇有精工一隊能夠晉入第二關比賽，南華與愉園的表現最使人失望。

被淘汰的球隊暫且不談，目前晉入四强的球隊，就以精工的實力最爲突出。相信元朗、市政、海蜂是沒有能力阻止精工去再捧一項錦標的。

精工對東方一役踢得不甚理想，但對駒騰，他們採用「四四二」的陣式踢法，相當成功，精工陣中仍然沒有一個理想的中鋒，森寶與夏里士並不擅長踢這個位置，夏里士踢輔鋒，或翼鋒更能發揮所長。森寶是一名活躍的中場球員。精工對駒騰一役，精工球員集中在中後場，前綫只留下夏里士及戴歷兩隻「快馬」，駒騰中場球員被迫開過中圈界助攻，但精工八名員在後半場方八陣圖，駒騰的推進緩輕易被出，由於胡國雄、森寶脚頭準勁，一記直綫長練，駒騰的球員使回師不得。精工更成功的，曾廷輝與威廉士兩名長人輪流出擊，與森寶亦不時分兩翼側擊，精工打活了「四四二」戰陣，或許對手實力有距離，才顯得精工特別出色，但以精工球員的配搭，他們更應去操熟這個「四四二」的踢法。

元朗是各隊中型班表現較好的一隊，可惜他們在會主盃準決賽遇上精工，不過，球迷可有眼福，元朗或許能眞正考驗到精工的實力，假如由海蜂或市政去越精工，戰程將會是一面倒的。

元朗的中場不弱，吳汝賢、陳發枝、游煜華都都是有脚法的球員，加上門志，所以東昇與加山均被元朗氣走，他們在會主盃遇上精工最强之中場配搭，反而受到考驗，在會主盃兩場初賽而言，元朗是較海蜂及市政優勝的。

市政與海蜂能夠迫使南華及愉園出局，完全憑着無比門志，市政的華洋級有潛質，後防穩健。但進攻組織仍欠斤両，鋒綫上欠缺一個有把握的射手，將來在聯賽的成績，有賴萊頓歸隊後之表現。

海蜂的幾名新秀值得鼓勵贊賞，一條後衛防綫，老嫩配搭一氣呵成。但攻力相當薄弱，胡輝明有衝勁，可惜是單蹄馬，海蜂假如增添一員中場及前鋒好手，也是一支相當有威脅力的中型班。

總括來說：今屆的中型班將會爭得相當燦爛的，海蜂有增添球員之必要，否則，他們的聯賽成績，將會在文明、市政及駒騰之下。

陳輝洪謂精工 打四四二 球員可發揮所長

精工在一面倒的形勢下壓倒駒騰，雖然最大原因是駒騰輸得快，兼且張永良半場前被逐出場，但精工昨役的表現，確實是應該獲得大勝的。

精工教練陳輝洪在賽後也沒有否認上述原因：但他强調精工的「四四二」陣式踢法，能夠使球員盡量發揮所長，夏里士與戴歷兩員高速球員使對方後防陣脚大亂，森寶踢中場相當靈活，他與賴汝楓不時從翼鋒助攻，胡國雄幾脚長傳，均吸收一定功效。

陳輝洪指出駒騰今屆新升班。球員合作來得純熟。精工贏波是合理的，今後亦將以「四四二」陣式作爲基本踢法。

駒騰教練對球員的暴燥表現很失望，他說：「精工是應該贏波的，我們最大隱憂是李炳雄與葉志强紮傷上陣，葉志强與鄭偉濤仍未十足痊癒，故此未能貼身攔截精工球員推進，這使我們輸了還好，我們眞正知道自己漏洞與弱點，面對精工，賽前已拼輸去踢，希望日後有所改善。」（雙子星）

英國宣佈 禁止外籍球員 加盟本地球會

【倫敦二十日路透社電】阿根廷世界盃後防主將達蘭天尼昨日以廿七萬五千鎊簽約加盟伯明罕，但預料他要等待一段長時間才能爲這間英國甲組球會效力。

英國就業部一位發言人今日稱：去月已頒下一條「暫時性」的禁令，那是不准外籍球員簽約加盟本地聯賽球會，因此，暫時達蘭天尼未能獲得工作證。

一位該部發言人今日表示，該部門已與英足總，聯賽小組及職業足球員總會商談此事，現已幾乎達成協議，僅有數點有待商榷。

…前先射，駒騰門將盧國華封位，但斜出不入。（本報記者吳漢攝）

我體協今頒予 特級大綬獎章

楊傳廣紀政貢獻卓越

【台北廿日中央社電】中華民國體育協進會理事長黎玉璽將軍，將於明天中午，在台北三軍軍官俱樂部，以體協最高榮譽的特等大綬獎章，贈給楊傳廣和紀政，表揚他們回國效力所作的卓越貢獻。

體育

尚有體育新聞刊載在第六頁

聯賽秩序 仍多在花墟上演

日期	對賽	場地
廿八日（星期四）聯賽	東方對加山	花墟場
廿九日（星期五）聯賽	東昇對愉園	花墟場
十月三日（星期二）聯賽	駒騰對海蜂	花墟場
（如海蜂得會主盃決賽權此仗與五日舉行的賽事對調。）		
五日（星期四）聯賽	市政對警察	花墟場
六日（星期五）聯賽	精工對卜公	花墟場
八日（星期日）聯賽	元朗對南華（如元朗反對改花墟場）	大球場
九日（星期一）聯賽	海蜂對東昇	花墟場
十日（星期二）聯賽	加山對市政	花墟場
十二日（星期四）聯賽	南華對東方	花墟場
十三日（星期五）聯賽	愉園對元朗	花墟場
十五日（星期日）聯賽	市政對南華	花墟場
十六日（星期一）聯賽	卜公對駒騰	花墟場
十七日（星期二）聯賽	警察對精工	花墟場
十九日（星期四）聯賽	元朗對海蜂	花墟場
廿日（星期五）聯賽	東昇對卜公	花墟場
廿二日（星期日）聯賽	東方對愉園	花墟場
廿三日（星期一）聯賽	加山對警察	花墟場
廿四日（星期二）聯賽	駒騰對精工	花墟場
廿六日（星期四）聯賽	加山對南華	（夜波）大球場
廿七日（星期五）聯賽	海蜂對東方	花墟場
廿九日（星期日）表演賽	香港對秘魯水晶	大球場
卅一日（星期二）表演賽	聯賽選手對秘魯水晶	大球場

精工戴歷（右一）昨對駒騰時，個人梅開二度，圖爲他頂入三比〇時，駒騰門將盧國華（左二）回首目送入網。（本報記者吳漢攝）

紅葉金棺

諸葛青雲著　杜文圖

一：滇池論藝

這白衣書生一上「仰天坪」，便向夏侯平等，抱拳含笑道：

「三位大概也才來不久，這場『天下第一大會』，可是停開了麼？」

夏侯平一見之下，便覺這白衣書生器宇超凡，風華高朗，遂拱手笑道：

「仁兄怎樣稱謂？你是如何知曉這場『碧雞大會』竟會停開？」

白衣書生笑道：

「小弟『峨眉』白瑾，此次意欲觀光『碧雞大會』，但適才乘舟前來時，却接獲了一張紙條，並有一些武林人物，於接得紙條後，都不前來，紛紛折回了呢……」

他邊說話，邊從袖中摸出一張畫有「血紅符籙」的黃色紙條，在符籙空白處，寫着：「大會停開，免勞跋涉，金棺再現，永鎮江湖」等十六個字兒。

白瑾等他們看完紙條，便含笑請教姓氏名號。

夏侯平爲自己暨龍騰空、尉遲剛等才報名號，白瑾便「呀」了一聲，揚眉笑道：

「原來三位都是我欽遲已久的武林大俠，委實可稱幸會……」

語音略頓，目光專注夏侯平道：

「夏侯大俠，這畫滿符籙的紙條上，寫了小『金棺』字樣，那旁石壁之前，又堆了不少小『金棺』，究竟是發生了甚麼怪異之事？」

夏侯平對這白瑾的人品氣質，均一見投緣，便把藝有專長，來此爭豪的十六位英雄人物，一齊親書投帖，棺內埋名之事，向白瑾說了一遍，並把那份大會主人「『雲龍三現』公孫楚」的名帖，也從小小金棺之中取出，給白瑾察看。

白瑾略一注目，仍將公孫楚的名帖，放回棺內，微揚雙眉說道：

「這椿怪事，委實撲朔迷離，主其謀者，祇留有十七具小小金棺，和一張血紅符籙，但不知三位是否意欲追查，以及如何追查此事？」

夏侯平道：

「十七具小小金棺，獨空一具，各路英豪投帖埋名者，也獨缺『百忍陰刀』焦一貞一人，故而，我們想從焦一貞的身上，設法追查……」

白瑾笑道：

「風聞『百忍陰刀』一向單獨行動，流蕩江湖，居無定所，夏侯大俠打算往何處找他？」

這一問，倒把夏侯平問了個張口結舌，莫知所對。

白瑾微笑說道：

「三位欲查此事，我倒另有線索……」(七)

海茫茫

黃思騁

四十五．下海伴舞

奚雲婷見到她的那種大義凜然的樣子，便說道：「你真的同情我？」

「我當然同情你，你爲甚麼要這樣問？」

「假如這個人是你的朋友呢？」

「是我的朋友，我更不會饒了他──」她頓一頓，說道：「不過，我知道你在說笑話。」

「方瑾，你能告訴我和你同居的男人姓甚麼嗎？」

「他姓歐陽。」

「甚麼名字？」

「一個豪字。」

「我來告訴你，我要找的人就是他！」

方瑾起先很吃驚，然後說道：「這是可能的嗎？他不像是個有十多萬塊錢在身邊的人。」

「他和你同居多久了？」

「過去我們有過短時期的同居關係，最近他又來找我，同居不到一個星期。」

「方瑾，你剛才答應過幫助我的。」

「你能肯定是他？」

「我相信不會是第二個人。」

「我同去問他。」

「不，我不想打草驚蛇，他一定會夙夜逃走，我要報警。」

方瑾一時決定不下來，她擔心這樣做對自己十分不利。

「方瑾，你是強烈正義感的人，我請你幫我一個大忙，要不然我真的活不下去了。」

「讓我好好想一想，你把我弄糊塗了。」

「這對你的名譽或者有損，不過我會終身感激你。何况像他這種人，永不會對女人有真感情的。」

「好吧，華芳，我決定幫助你，你跟我同去同他算賬吧！」

「你應該受我一拜。」

「不必了，我們來商量如何處理吧。」

「如果他一定在家，我準備先報警。」

「何不採私下談判的方式？」

「這種人好像一條鰻魚，你捉不住他的，除了警察。」

方瑾看一看錶，說道：「我不知他這時候在不在家。」

「我看得出你有點爲難。」

「我也沒有甚麼爲難，祇是我不想讓公司裡的人知道這件事。」

「只要我們不說出去，別人不會知道。」

方瑾苦思一會，說道：「你想報警就去吧，我不想去他那裡了。」(一五七)

黑廳小姐

高華

廿六：約小玲出來見面

小玲也知道自己成爲香餌，心中十分恐懼，恐怕終有一天警方防範稍疏的時候，高大漢派出來的殺手，除窗而入，向她頸上一抹，送她回老家……

但是到這田地，已經避無可避，惟有相信警方確是有力量保護她便是。

經過一星期，小玲在新居，完全[illegible]

警方對小玲的保護，仍如常一樣嚴密。

一晚，小玲接到一個男人打來的電話道：「徐小玲，我們要約你出來談談，不要驚慌，對你，我們是和平的，因爲你知道我們的事太多，我們不想殺你，祇想你置身事外，我們見面，談妥條件，大家便可以和平解決，不要以爲警方能夠保護你，警方不能十年八年都派了人在你身邊，對嗎，讓我們自己解決吧。」

「你是甚麼人？」小玲顫聲問道。

「我自然有資格與你談判的代表，今晚七時，我們在棠因河餐廳見面，你穿深色衣服，頭上紮一條黃色絲帶，至於我，將會穿紅色T恤，手中拿住一本黑皮書，這樣地見面，頗有[illegible]

「你們不會對我不利？」小玲問。

「怎會？我們現在不想將事情鬧大。」

小玲道：「好吧，我來。」

「千萬不要向警方報告，否則我們都有所不便。」

小玲道：「未問貴姓？」

「你叫我康加好了。」

小玲把經過向警方投訴，其實警方早就把他們的通話錄下來，警方教她依時赴約，並且依照警方的指示而行。

第二天下午四時，小玲去棠因河餐廳赴約，在餐廳外的時候，警方都已經有佈置，兩個男女便衣探員，穿起侍應生的制服，此外還有兩檯人客，都是便衣探員，餐廳的門外，備有四部跟踪的汽車，和負責跟踪的男女探員，內外佈置，簡直就是天羅地網[illegible]

愛在天涯

浣花生

廿四：依舊迷戀

幾個鄰人，都勸愛萍不可自尋短見，一個斥責道：「萍，你知不知你的媽媽，千艱萬苦，才把你撫養成人，你的生命，是你媽媽的，不是你的，你不能要生便生，要死便死，你這樣，便是不孝。」

擾攘了一會，鄰人去了，楊太太再不敢說不把二萬元給她，說道：「萍，明天我往銀行，提兩萬元給你好了，爲了你，媽就是犧牲了生命，也願意的。」

愛萍始終不說一句話，但已不再自殺了，這是她戰勝了楊太太，其實，女兒和母親爭執，女兒一定佔盡優勢的，楊太太不明白紋忠用甚麼辦法，能令愛萍始終迷戀他。

第二天，她和愛萍一同往銀行，提出二萬元，由她滙往美國，手續完畢後，楊太太問愛萍道：「萍，紋忠向你要錢？」愛萍點了點頭。

楊太太問道：「他憑甚麼理由，向你借二萬元？」

愛萍開口了，答道：「他說他和霍香萍離婚後，便失了業，很久沒有找得適當的工作，無以爲生，向我借五千元美鈔。」

「他自稱已死，却和霍香萍結婚，你還信他的話？」楊太太始終不明白愛萍爲甚麼還信紋忠。

愛萍很尷尬的道：「他已後悔了。」

楊太太心裡十分困惑，她始終不信紋忠，但已成事實，無可如何，想了一會，說道：「把二萬元給他，還不成問題，他再要錢時，你不可過信了，你該明白時，他再和別的女人結婚的。」

愛萍淡淡的道：「那十二萬元，都是他滙回給我的，若是不滙回來，我們早已沒有，現在滙給他，也作爲未有退還給我一樣。」

楊太太大吃一驚，忙道：「女，那一筆錢，實在是我們的，你爸遺下，滙了給他，便沒有了。」

愛萍很不高興道：「媽，你對他，已有了成見，以爲他還和以前一樣，未有改變，人會覺悟的，他已覺悟了。」(一〇六)

風塵三尺劍

東方玉

二：廬州道上

尹劍青道：「她叫艾青青。」

陸九姑問道：「是個女的？」

尹劍青道：「是的。」

陸九姑嚷了一聲道：「你說的就是一個生得很醜陋的女子？」

尹劍青道：「不錯。」

陸九姑雙肩一聳，格格的笑道：「瞧不出你美醜兼收，有了阿嬌，還要找醜的，你是不是別有居心？」

尹劍青臉色一沉，說道：「她是我妹子，我自然找她了。」

「好！」陸九姑道：「你可以回去了。」

尹劍青道：「你這是甚麼意思？」

「沒有意思，」陸九姑笑吟吟的道：「你要[illegible]

「不用這了，」陸九姑笑道：「阿嬌被困在八陣圖裡，她是我的侄女，再說，金老闆也在這裡，他的女兒，他還會不關心麼？至於那個姓艾的醜丫頭，不用你說，咱們也會找到她的，所以你可以不用操心了。」

尹劍青道：「但是在下非找到她們兩人不可。」

「你眞會煩人，」陸九姑依然嫵媚的道：「我勸你還是早些離開這裡的好，不然，祇怕連你這條小命都會保不住！」

尹劍青道：「這麼說，妳是不肯讓了？」

陸九姑笑道：「傻小子，我是看你還年輕，才好意勸你走的，你不要不識好歹。」

尹劍青道：「在下一定要進去呢？」

陸九姑道：「我是奉命守在這裡的，怎麼能讓你進去呢？」

尹劍青道：「妳守在這裡作甚？」

「這還不懂麼？」陸九姑又是格格的一聲媚笑：「守在這裡，就是不准讓任何人進去咯！」

尹劍青道：「你們在古墓之中，要做[illegible]

[illegible]找人來的了，你倒說說看，你進入古墓來，究竟有甚麼目的？」

尹劍青不耐的道：「在下說是找人，就是找人了，妳再不讓開，就休怪尹某不客氣了！」

「唷你要和我動手？」陸九姑口中嬌唷一聲，手中拂塵一揚，媚聲道：「你以爲花粉煞是浪得虛名的了？剛才給你掙斷十幾根拂絲，那祇是我一時不小心，眞要動手，連你師父也未必能勝得過我呢！」

她說到這裡，忽然低低的道：「我長你幾歲，不會騙你的，你驚動了我們頭兒，小命就保不住了，快些退出去吧！」

尹劍青冷聲道：「妳以爲紫煞星司馬綸我沒見過麼？」

陸九姑道：「誰說我們頭兒是司馬綸了。」

尹劍青奇道：「你們頭兒不是紫煞星司馬綸，還會是誰？」

「這你不用管，」陸九姑催道：「你還是快走吧！」

尹劍青看她一直催自己快走，心頭不禁[illegible]

護鏢奪鏢

馬天尼

卅五：進退維谷

眾聲嘈雜，不知林裡究竟有多少人，四人知非一拚不可，西門千里很憤慨的道：「老胡塗，金子一定要討回，來源也不必追問，金子是不是在你手裡，爽快的說出來，你該明白，江湖上的是是非非，是不必說的，有很多事，經過了幾百年，也不易揭開秘密，問是多餘的。」他把手上的柳葉刀，作出了門戶。

胡塗斜斜的睨了他一眼，問道：「雷總鏢頭，你以爲他的話對不對。」

雷龍知道不論怎樣，也鬥不過，要討回金子，更是妄想，說道：「各位既是要金子，拿去算了，算是我們倒霉好了。」

馬駿道：「雷大哥確是英雄，但各人要知那一批金子的來源，不是要了金子便算，將來江湖上若是爲了金子，發生糾紛，也有來源可以詢問。」

韋清風大怒道：「我們跑了，」這是決鬥前必要有的行動，看看對方人數多寡，有幾多實力？

高魁、西門千里、雷龍一齊轉身，事情奇怪得很，密林裡雖是人聲雜亂，但沒一個追趕，胡塗和馬駿，也都動也不動，四人跑了兩丈開外，見兩人不動，又站着了，雷龍心想，看情形，金子未必眞個落在他們手內，他們都爲了找金子而來，和他們管下去，是不值得的，向三人使個眼色，繼續向南跑，跑得遠了，回來看看兩人，還是站着不動，林裡也不見有人跑出來。

韋清風道：「若是金子眞個落在他們手內，豈不吃虧？」

雷龍道：「我們既不能戰，便不能不走，廿二先生說金子在他手內，馬駿說金子在他手內，胡塗也說金子在他手內，可見一切都是假的。」

西門千里道：「難道金子羽化去了？目前不找，以後再不能找，不如往成都一行，廿二先生說金子在成都鏢局的人手內。」

「誰可以把三千両金子運走呀！」高魁嘆了口氣。

各人已是進退不得，無可奈何，祇好在閬中留下，他們實在未有到過滇南，也未過頗大老人顏天成、顏驄，秘密已被揭開，進退維谷，四人必要取回金子，但這時却是不要也不了。

到了晚上，閬中城內，出現了很多三山五嶽的人。

無奇不有　蜈蚣入饌

天下之大，無奇不有。早一陣子爲釣餌的紅蚯蚓，自從美國佬把牠當作美味佳餚，舉行了一個別開生面的蚯蚓烹飪技術大競賽，大快朵頤後，紅蚯蚓便一登龍門，身價十倍，且成爲自由中國又一項賺外滙的新興事業。吃蚯蚓已夠奇異的了，而更奇異的還有人把蜈蚣當作佳餚吃呢！蜈蚣廣東人都叫牠爲百足，或雞蟲的，百足蟲而可吃，那是聞所未聞，怎不令人感到詫異呢！况且蜈蚣是一條長僅數寸的蟲，既有毒，又難找，拿毒蟲來吃，怎不叫人匪夷所思呢？可是我就是吃過蜈蚣的人，但那是偶然的事。

那是民國二十九年，筆者在南京時，一位同學方君請吃飯，吃飯時，桌上擺好了幾道色味俱佳的菜餚，其中有一道鮮嫩清脆可口的肉類，配料是冬筍、香菇及韮黃切成的細絲，吃來像去皮殼的鮮蝦肉，却比鮮蝦更嫩更可口。當時我不知道是一道什麼菜，祇覺得十分可口，便多吃了些。飯後我問我的同學方君，那道可口的是什麼菜，我同學告訴我說，那是蜈蚣肉。聽說是百足肉，使我非常詫異，也許是平日對蜈蚣的恐懼心理吧，我的肚子立即感到不舒服，然而我仍不相信，經方君詳細的解釋我才不懷疑。

方君說，那些蜈蚣，除了在潮濕陰暗的地方去翻磚倒瓦的尋找外，此外是把殺雞時脫下的新鮮毛和水，潑撒在潮濕陰暗的爛泥地上，蓋以瓦礫，不用管它，過了兩三天，把瓦礫翻開，便有許多的蜈蚣蝟集在雞毛堆裏。若是今天在台灣，這樣浸造髒亂，不罰他的款才怪呢！至於潮濕烹飪的方法，他說，當要用蜈蚣肉饗客時，把預先儲藏的蜈蚣瓦罐蓋啓開，選擇一些長達四五寸的蜈蚣，用鐵剪一條條的挾出來，用鍋把水燒到起泡，而後把蜈蚣一條條的放進鍋裏，加火再慢慢燒，等到水煮沸了，蜈蚣便也僵硬的在鍋裏，這時用杓子把蜈蚣掏起來放到冷水裏。據說放到冷水中有兩個作用，一是蜈蚣的尿是有毒的，放到熱水逐漸煮沸時，蜈蚣便把尿撒在水裏，同時蜈蚣一經沸水煮死，外皮和包着的肉容易剝去皮層。當層皮剝去後，再放到冷水裏浸一回，再撈起時，一條條形狀可怕的蜈蚣，却變成了潔白的、晶瑩的嫩肉了。

「晚唱」稿未到暫停一天。

古押衙

南宮搏

南陽探訪

南陽，荆州的北區重城，在漢魏朝的時代，南陽地區的是一個出人才的地方。南陽地區的才傑之士，形成集團，長期在政府中佔着高級官位，南陽政治集團中的人投奔了不同的國家，漢末，三國立朝的魏蜀吳，都有南陽政治人物，而在蜀國的特別是蜀國的宰相諸葛亮，名氣最大。直到如今，諸葛亮在南陽仍爲本地人所尊敬，本地人爲諸葛亮建了衆祠和廟。

古押衙如一名訪友的客人到南陽——王仙客的家族在南陽是有名氣的，他很快就打聽到，人們說，王仙客在兵亂中失踪，又有人說，王仙客被吐蕃人所俘虜，生死不明。王仙客的家族人們在說王仙客時，古押衙却不有任何的懷疑。不過，古押衙並未敢直接以王仙客的事問人。他祇作側面打聽，得知王仙客的家族中人保管着屬於他的田地產業。他祇祠中公議，在一個適當的時間後，如王仙客仍無下落，他們便會在本族中擇一個人承繼王仙客，作爲後裔，這是世家大族的傳統習慣。

他所知如此，他不方便進一步活動。不過，他又相信，再過幾年，王仙客如果回鄉來，大致上不會有甚麼問題的。他設法着如何爲這一對夫妻作最後的安排——古押衙本人，天涯浪跡，沒有一個固定的地方居住，但是，他爲王仙客設想時，却想到傳統，晚年回鄉園，所謂葉落歸根。

他以爲，王仙客和劉無雙的生命是經過自己創造而再生的，他要使再生的生命完美，沒有理由可說，但他有這樣的慾望，古押衙有了慾望，就會努力去求取達到目的。

但是，他在南陽却不能再住下去了，因爲，在這個人才輩出的小城市中也有人在談論他——通都大邑中，人講他的事，那是不十分重要的，但在小城市中也有人講述，情形就顯然不同，古押衙聽到南陽的族人和本地人當講及自己的名字之後，便悄然而去，再轉到襄陽。

他明白自己在這個城無法再存身，但爲了安排王仙客回鄉過暮年生活，他又不欲立即離去。於是，他在襄陽住着，時時出入賭館和歌妓院，而且，他也會帶了妓女，乘船到漢水上遊樂——他在賭場和酒館中交上幾個人，作爲遊伴，也借他們來掩飾自己的身份。在他，掩飾身份是非常重要的事。

老去的古押衙在漢水的遊樂中，終於有了奇遇——他雖然出入妓院，但他從來不生情，自從情人死去之後，他不會再有過兩性情愛。可是，在有許多情話傳說的漢水上，他遇上了一位有神韻的歌妓——那是一名擅唱的歌妓，自動來親近老去的他，約到她的家中——那名歌妓名叫彩虹，她能使古押衙無法拒絕一個約會。(一五六)

嘻哈，人生！

筱碧山

六：戲劇人生話世家

岑樂被舊日欠下的賭賬債主追到瘦，限時三日必須清還兩萬大元，否則以雙腿作抵償這筆賭債，這個傷殘威脅唔係講笑，坐輪椅度此一生邊個唔驚，因此岑樂在走投無路之餘，回到家中向老婆大人蘇姑開口求援。

蘇姑自跟岑樂初到港島，已經月餘，一個充滿大陸鄉土氣的女人初到這個花花世界，對西方現代化種種物質引誘，當然大感興趣，所以早把自己的若干私蓄，如首飾金器玉石之類，變賣一空，應付較奢侈的生活享受。俟岑樂急需兩萬元還債應急之時，蘇姑祇可攤開兩隻空手，說道：「儂要鈔票嘛，唔啥啥哉，除非將我迭個身體代儂去還債！」

岑樂不禁啞然，更覺焦急，在家中長嗟短嘆，好比世界末日業已臨頭一樣。

蘇姑頗不耐煩，斥道：「儂想來勒屋裡廢動腦筋，物事還有一眼眼，喏，儂忘記脫哉，就是阿拉在廣州帶來格胡搭三隻箱子，裡廂都是名貴衣服，儂拿去變鈔票吧。」

岑樂肚裡暗罵一句「三字經」，然後嘀咕言道：「儂弗曉得香港格市面行情，舊衣裳即使綾羅綢緞，或者灰鼠貂尾，也弗值得啥格鈔票，三箱衣裳賣個精光，恐怕連兩千塊洋鈿也搭弗夠，有啥用場？」

蘇姑沉思半響，突有所悟，說道：「箱子裡還有一疊洋文證書格東西，儂不妨拿去撥人家看看，是否值得一眼鈔票。」

岑樂頓覺黑暗中突露一綫曙光之感，急急翻箱倒篋，把那疊雞腸文證書檢取出來，滿懷希望都寄托在這十零頁紙張上面了。

翌晨，岑樂搵到一個熟識外文的鄉里，把那疊文件商請鑒別一下，看看到底係乜東東。

那鄉里在律師樓擔任師爺，頗熟洋務，細看文件後，哈哈大笑道：「阿樂，儂迭趟發財哉，迭格文件原來是美國股票，照我看，起碼值港幣五十萬元以上！」岑樂聞言，不由也樂將起來，忙問是啥格股票？

那鄉里解釋道：「這是美國杜邦化學工廠格創業特惠股，發行日期恐怕是在清朝咸豐年間哉，眞是百年老古董，現在杜邦工業是美國首富企業，迭格原始股票當然值錢哉。」(七二)

海運・百樂　紐約・凱聲　新都・快樂 K666148 H773496　京都・麗聲　新華・東方・新聲　翡翠・荷李活・亞洲・蘭宮・黃金　娛樂・寶聲・明月・民樂　金門・樂聲

第二週映　奇連伊士活・李察波頓　百樂中環售票處：院址通告　十二點三點六點九點　海運午夜場：間諜生死戲　海運 乾隆下揚州 後晚午夜場

昂然進入第五週　油脂　青春偶像 拉特拉華 主演　新藝發行巨片　不日映　香迷

今天五場聯映　狄龍公司出品　玉蜻蜓　後午場・晚夜場　小功夫・快樂・神風丹流・新都

今天五場獻映　大殺四方　韓國・周材娟・宗枝・鄧榮許・英客　串・冠・光演・燦・麗・國　定期開天始座　玉蜻蜓　後午場・晚夜

讚聲不絕　泛亞發行驚魂奪魄巨片　東尼寇帝斯　蘇珊史泰寶 主演　迷胎　今夜午夜場 新片首映　門串

有仇不報非君子！以德報怨何由有！　翡翠荷李活加午夜場　冷血十三鷹　狄龍・傅聲・谷峰　乾隆下揚州 後晚午全線夜映場

今天五場 定請座早　人是？仇龍是傳？恩還人的狄聲　冷血十三鷹　主演：狄龍・傅聲　民樂今天五場　新死亡遊戲　黎小龍主演

今天五場獻映　大殺四方　玉蜻蜓 後午場・晚夜場

皇后・皇都・嘉禾　利舞台・倫敦・都影・國都　文華・明珠　總統・華盛頓・金冠・豪華・大華・華聲　龍華・恒星・油麻地・福星　金明・新大　麗華・英華・寶石・觀塘

今天五場獻映　嘉禾加開午夜場：十一點半　鬼馬雙星（鬥串）　嘉禾早場：雌雄鏢　張雷・葉靈芝・秦祥林　文門武鬥軟硬兼施大打出手　後晚午夜場　殘酷大分屍

李察哈里斯主演　今天五場　烈血戰士　洲立發行・兒童不宜

有嘢睇！咪走雞！　越映越旺今請早　人夫秘密　今五場

伊利莎・高德　今午夜場飛車神探霹靂

第四週全綫五場　歐洲公司發行香艷色情片王　兒童不宜　影評與論大讚特讚

今天聯映　通吃冇彈・點祇數目字咁簡單　大殺四方

今天獻映現實諷刺喜劇　鬥串　瘋爆笑兒童不宜

即日獻映　快張　新型影片之宮院　鬥串（粵語對白）

聘請　天龍相命　請校工　請管理員

海洋酒店　尖沙咀　純粹房租　漆咸道33–35號二樓赫德道口友聯銀行樓上　電話：3-669859　時租：23、28、48元租2小時送1小時

帝皇小築　尖沙咀　純粹房租　金巴利道54–56號地庫近天文台道口　電話：3-660608　時租：28元　過夜42元

當心假冒　中聯搬運公司　代理地産樓宇買賣　5·635157　5·627922　3·632345　3·333532

商業　租售　紅磡洋樓　西貢洋樓　徵求　高價徵求酒舖店位

醫藥　奇妙的醫治　啟事

工商晚報　分類廣告　銷數廣　效力大　收費廉

每段大字四個，小字三十四個，每天二元（日晚聯刊，每天四元）。醫藥類每天三元，不折不扣，以四段爲限（聯刊不在此限）。

涉及法律性廣告，請携同身份證

洽刊處

一）中區[illegible]利源東街八號地下　電話：二式五四九五・二式壹式三八
二）灣仔分域街十八號本館營業部　電話：二七九三零七・二八零七零八
三）彌敦道壹零零號東英大厦式零壹室生記報務處
四）旺角茘枝角道廿二號東興大厦生記報務處
五）油麻地上海街三壹九號老寳公司
六）九龍城周生生珠寳金行有限公司（太子道四三式號）
七）青山道周生生珠寳金行有限公司（青山道三式六號）
八）油麻地周生生珠寳金行有限公司（彌敦道二式一號）
九）旺角周生生珠寳金行有限公司（彌敦道七零七號）
十）深水埗周生生珠寳金行有限公司（大埔道四十七號）
十一）紅磡周生生珠寳金行有限公司（蕪湖街九十九號）
十二）佐敦道周生生珠寳金行有限公司（佐敦道三十七號L）
十三）荃灣周生生珠寳金行有限公司（荃灣青山道一九九五號C）
十四）元朗周生生珠寳金行有限公司（元朗青山道八十七號）
十五）荃灣新區第二十六座七十號中華書行

七彩詩筒

兩「王」

詩：高景　圖：華生

睇罷拳王又馬王，
大家睇到眼光光。
輸埋牙　都歡喜，
競賽公平冇假裝。

上週賽馬日，許多「馬迷」看完世界拳王比賽，入場看「馬王」祿怡戰勝「爆棚」。

歐洲旅遊狂熱

每年七、八月份，是西歐各國的長假期，學校不必說，工廠、商號、公私機關，也多關門休息，不能關門的，也祇留下最低限度的維持人員來個輪休。

德、法、荷、比等國的社會福利辦得很好；普通工人、職員，每年都有一個月的假期，除了薪水照發之外，還有一份度假玩樂的津貼（約等於一個月的薪水）。假期多在七、八月間，七月份要休假的人，於六月份的最後一天，一下班便趕着去上路，生怕錯過了一小時。他們在外玩個盡興，一直要拖到七月份的最後一天，才趕着回來上班。這時，八月份要休假的人，在七月底就趕着上路，乃至和七月份假滿歸來的人，在路上遭遇。所以七、八月份頭尾相接的幾天，路上最爲擁擠。

度假的方式，大體可分兩種：一種是去海邊、山林，或是鄉野，過一段悠閑的生活。一種是到外國去觀光旅行。各種各樣的度假方式，都有人替你作週到的設想，祇要你到附近的旅行社，選取一些有興趣的資料，畧加研究，擇定一種合意的方式，再到旅行社去辦手續就行了。這種旅遊事業是工業化的，機器生產式的，眞是價廉物美。舉例來說，到法國南部，地中海蔚藍海岸的漂亮公寓裏住上一個月，費用不過四百美元。從西歐的各大城市到美國紐約作一週的旅行，包括來回機票，上等旅館的吃住，和當地的參觀遊覽，也不過五百美元。這是旅遊業者有組織的旅行，其支用比普通購買的飛機票還便宜，因此，儘管各國的經濟情況不見得眞好，許多行業並不景氣，而旅遊業却是一枝獨秀，方興未艾。

許多年來，這幾個國家的星期六，幾乎已無人工作，如果星期五或星期一遇上假日，連起來便有三天的假日，這還不够，近年來更有一個風尚，就是星期二或是星期四遇上假日，乃連帶着把原來不是假日的星期一或星期五一併放掉，這樣接連便有四天，法國人稱之爲「過橋」。今年的七月底，就適逢這樣一個長週末，因之法國和比利時的公路上，眞是車水馬龍，尤其法國的這種情況，顯示的最爲突出。

法國當局對於這種情況，早在幾個月前已作未雨綢繆的計劃，無如這種在公路上驟然增加的超量運輸負担，要想得以圓滿解決，幾乎是不可能的，是以用十幾部直升飛機不停的在公路上空盤旋，把各處的情況隨時報告給巴黎的指揮中心，可是這些趕着去度假，或趕着回去上班的人所駕的汽車，却像牛車一樣，一步步的往前拖。

甚至有些人，還要在公路上過夜。巴黎有三個機場，這個週末雖然指揮塔的工作人員慢性罷工，光兩個老機場還有四千次的升降紀錄，平均每一分半鐘便有一架飛機升降。

在這種情況下，還是火車比較可靠，據法國鐵路局的報導，已經動員了一千八百輛列車，搭載五十萬乘客毫無問題，星期五一天就有四百廿五次列車開出，運走了三十五萬乘客。

這就是西歐的度假狂潮，城市裏的人走光了，原來萬難停車的市中心，現在到處有位置，車子走在街上靜悄悄的，有些人打趣說：「布魯賽爾死了！」意思是說他變成了死城，這種情形在美國和加拿大都沒有，東歐和南歐更不必說，連英國也還沒形成爲潮流呢！

人口與工業

香江話

[illegible]持續蓬勃，需要僱用大批建築工人，再加上地下鐵路仍在興建期間，扯走了不少熟手工人；影響所及，本港各行工業近年間都出現勞工短缺的現象，不少廠家由於無法招聘足夠的人手，而不敢放膽接入海外全部訂單。勞工缺乏，已成爲了當前本港工業界的一個大難題。

其實，本港的勞動人口已並不算少，以最保守的估計，位當在二百萬之譜。本港勞動人口的年齡，是由十四歲開始計算的，因爲根據法例規定，是不容許年齡不足十四歲的童工從事任何工業；其他商業機構，亦鮮會僱用同樣幼齡的職員。

在本港的人口比例中，雖然男性畧多於女性，而在參與工作的勞動人口仍是以男性爲主，而且亦可以看出，目前本港女性專責做家庭主婦的仍然不在少數；本港若干工業長期缺乏女工人，相信和女性婚後退出生產線，專責當其家庭主婦具有密切的關係。

今年五月，在本港舉行的「人口與工業」研討會中，社會事務司[illegible]全部都有就業機會，從事各項工作；至於女性方面，二十歲至二十九歲的太太小姐，則祇有六十六點三成爲勞動人口，三十歲至五十九歲的太太小姐，平均更不到百分之四十在社會工作。這不但充分反映到[illegible]勞動人口與本港工業[illegible]關係。勞動人口與工業發展的關係既無比重要，那麼，對勞動人口的福利問題，也就絕對不能忽視。

勞動人口的福利問題，事實上在近年間亦已有了很大的改善。

過去十年內，港府已先後製訂了一百三十七條勞工法例，替勞動人口謀利益；而僱主爲僱員提供的福利，一部份雖是由於遵從法例規定，但有一部份是出於自發。最明顯的有疾病津貼、遣散費、有薪假期、因工受傷及死亡的賠償，以及其他經濟上的利益，例如退休金、醫藥[illegible]仍補不了勞動女性在照顧子女方面的忙，所以儘管勞工福利大有改善，而本港若干工業長期缺乏女工的情形却並無改變。

勞動人口二百萬，乃是本港擁有的最大天然資源，由於有二百萬人口參與勞動行列，也促使了本港的消費性行業生意蓬勃，幾乎家家戶戶都有電冰箱、洗衣機，擁有彩色電視機的家庭也在六成以上；至於公共屋邨居民擁有汽車、冷氣機，數字也正在一年較一年更多。

說到工資方面，以工業界來說，過去四年間增幅爲百分之三十七，而一般消費物價指數，同期內的上漲率爲百分之十八，這可以看到本港對工人需求之殷切，而在通貨膨脹趨勢持續之下，本港勞動人士的生活同樣是獲得改善。

本港現正推行工業多元化，對各行各業勞工的需求，顯然愈來愈更見迫切。（易風）

前世界小姐華莉絲 艷聞之多數之不盡

前世界小姐瑪佐梨華莉絲，個人的艷聞比任何女人在一輩子發生的羅曼史，多出數倍。在她身邊的男人盡是大名氣的人物。她的傷心事亦最多，最近她已與一個電視製片家的兒子訂婚了，並且計劃結婚。她說可能終於找到了幸福。

在她記憶中的男子眞是多籮籮，隨便列舉有歌星湯鍾斯，黑人男星占布朗，溫布頓網球名手占美干拿斯送了一隻金的網球給她，唱片業大亨貝里哥地，送了一枚有廿六粒鑽石的戒指給她。

廿四歲的瑪佐梨在一九七三年十一月當選爲「世界小姐」時，新聞就多籮籮，她是奪得世界小姐榮銜的第一個美國女人。她出風頭一百〇四天，才被主辦人取消了她的榮銜。她與英名足球員佐治貝斯有一手的，她又曾非正式地與賽車手彼得李夫遜訂婚，當他在一九七四年在賽車跑道上身亡時，使她傷心欲絕。

而現在才是比較認眞吧，米高克連是她遭遇了許多劇變之後，有意正式結婚的男子，而他的確是一個有錢仔，據說父親在好萊塢的貝華利山的住宅，佈置的傢俬也值三百萬美元之巨。他的父親尤根克連是聖地牙哥的衝鋒欖球隊的主人。

她是一個最多新聞的世界小姐，本來她祇是一個來自印第安納波里斯城的普通家庭的女孩子而已。但是當選美國小姐，就好比一登龍門，身價不止十倍，雖然後來被摘掉那一頂世姐皇冠，是另外一回事。

不過，瑪佐梨在中學時代已是一個美人了，站在許多靚女中，她最搶鏡頭。十九歲時邂逅名賽車手李夫遜，有如她說的：「他是一個卅四歲的百萬富翁，我是一個無名氣的女子，一個小家碧玉，我在一間藥房遇見了她，他請我共進午餐，然後是晚飯，以後我們經常見面。」

而又是就在這個時候，她奪得世界小姐榮銜了，眞是喜出望外。那個王冠套在她的頭上，她是打算過繁忙及出風頭的一年。

然後變化太大了，一九七四年三月，李夫遜在南非的一次大賽車中失手死亡，被燒成焦炭。她不在場親睹，但是獲知此消息後暈倒，但是兩個月後，身邊出現的是時最紅歌手湯鍾斯。本來她是獲得李夫遜姊姊珍妮花的良好照顧的，但是數月後，大吵大鬧，珍妮花把她趕走，理由是討厭她的所爲。

以後是與她有關係的男人實在是太多了。最新的男人是網球手占美干拿斯，去年分手，是他的母親策動之下，把她趕跑的，希望這一次她有好的歸宿。（小兵）

私家俱樂部女侍　英國的男人雖然是紳士，但是入到私家俱樂部去玩，就不再表現他們的紳士行爲了，私家俱樂部的女侍，特別性感，現在幾乎還比有兎女的俱樂部，更吸引男人去喝酒，因爲端上酒來的女郎都是可以飲番杯的呢。

東風

最堪回味集

（續前）李白捉月溺斃之地的采石，與他初葬之處的龍山，兩處的距離，假如以當塗縣縣城爲中心而計之，則一在城東十里之外，一在城之西北的二十五里，即是兩者之相距爲三十五里，最後還葬于青山，這個地方則在城東南三十五里，采石與青山的距離便爲六十里，步行以每句鐘平均速度十里而計，六個鐘頭之內，可互相到達。

因此，當塗縣因爲是我國亘古的大詩人臨終之地，就留下了不少李白的名勝古蹟。祇據「大清一統志」所載的，即有：「桓公井，在當塗縣東。府志：在白紵山椒，一名飲馬泉，晉桓溫所鑿，唐李白詩：桓公名已古，廢井曾未竭。」是其中之一。

又云：「謫仙樓在當塗縣西北采石灘江，以太白嘗遊建。」：「十詠亭，在當塗縣東，唐李白有姑孰十詠，後人因以名亭。」「姑孰亭在當塗縣南姑孰溪上，唐李白有夏日宴姑孰亭序。」「李陽冰宅在當塗縣東南，今爲萬佳山。」「李白宅在當塗縣東南萬佳山。」是則關於李白的事蹟，有如此之多。

李白晚年曾住過當塗縣及宣城兩地，瀏覽當地風物，寫過不少好詩。其中有兩首特別爲後人所激讚的是「夜泊牛渚懷古」，另一是「牛渚磯」。

夜泊牛渚懷古：「牛渚西江夜，青天無片雲，登舟望秋月，空憶謝將軍；余亦能高詠，斯人不可聞；明朝挂帆席，楓葉落紛紛。」

牛渚磯：「絕壁臨巨川，連峯勢相向；亂石流洑間，迴波自成浪，但驚羣木秀，莫測精靈狀；更聽猿夜啼，憂心醉江上。」

據後人考據，這兩首詩大抵是李白晚年最後所作者。

至於李白捉月而死，死于何時呢？一說是死于唐寶應元年十一月乙酉，而地點是當塗則無懷疑。

又李白的遺作有幾多呢，根據他的族叔李陽冰所說，自中原有事，李白避地八年，當時的著述十喪其九，所存者皆得之他人之手而已。李陽冰所撰「草堂集序」，記之頗詳。李陽冰當時雖僅任一邑侯，但聲名亦響，古書亦多載其生平。（下）（新開嶺）

飛了一點二五里 人力飛行新一頁

在科學昌明的今天，人類乘坐飛機南來北往已經是很平常的事，然而不管飛機製作如何精良，人類仍然無法像鳥兒般憑本身動力翱翔天際，直到去年，美國人保羅．麥克里迪製作的一架脚踏飛機，離地十八英尺，飛行了一點二五英里，爲人類本能飛行揭開新的一頁。

人力飛行的試驗，差不多已有一千年的歷史。遠在公元一〇二〇年，英國一位修士便曾經把一些翼狀物體縛在手脚上，拼命撲動，從英國威爾特郡一所教堂的塔頂飛下來，可惜他只飛行了八分之一英里後就跌回地面。約在五百年後，一個義大利人和一個蘇格蘭人又先後作過類似的嘗試，但均告失敗，還跌斷了幾根骨頭。

一九五九年，英國一位工業家亨利．克甘瑪設立了一項獎金，贈給第一個單靠肌肉做動力，在天空飛行的人，並且規定這具人力推動的飛機必須在十英尺以上的高空滑翔一英里，而且飛機起飛時不得有人力以外的任何助力，但對於機上的人數却不限制，這筆獎金設立後，吸引着世界各地喜歡刺激的人士，作出種種試驗，其中大部分非爲貪圖區區八萬五千美元的獎金，而旨在顯身手，爭取榮譽。

近年的人力飛行嘗試者，吸取了前人失敗的教訓，知道不能瞎撞胡來，於是加以悉心研究，創製出脚踏式飛機，共有二十多種不同的款式和名稱，較爲突出的計有美國的「艾薩瑪神鷹」（GOSSAMER CONDOR），英國的「普芬二號」以及日本的「史托德」機。其中日本的「史托德」機於一九七六年面世，能够在空中逗留四分二十八秒，而且能够作一百八十度的轉彎，不過它對於8字形飛行方式仍未能勝任。美國的「艾薩瑪神鷹」經過四百多次的試驗後，雖然證明它比其他的人力飛機性能較佳，但仍無法行一英里以上，直到去年八月二十三日，美國人麥克迪納製造的，由布賴恩．艾倫駕駛的一架改良的「艾薩瑪神鷹」機，終於突破一英里航程。他們按照規定，在距離地面十八英尺的上空，完成了一個「8」字形的飛行路線，全程約一點二五英里，因而首次獲得獎金。

柏薩迪納製造的「艾薩瑪神鷹」機屬最新品種，是一種陽傘型的單翼飛機，翼長約三十英尺，連機身高十三英尺，機翼離機身約十尺，水平穩定裝置露在前頭，穩定器安在十八英尺長的帆杠上，空機時重七十七磅，如果一個重一百四十磅的駕駛員登機後，機翼每平方英尺大約負荷四安士，機上裝有踏板，高度與座位大致相同，一條很長的傳動鏈把踏板力傳到推進的螺旋槳上，它的槳片可調節成各種不同的軸距，轉速每分鐘一一〇轉，一個優秀的脚踏車運動員能够在十分鐘內輸出零點五馬力，這個速率足够完成上述的飛行使命。

「艾薩瑪神鷹」機的骨架是用鋁管構成的，雙面機翼和穩定裝置都以萬分之五英寸厚的末那（一種優質的材料名稱）覆蓋，駕駛員四周的流線型結構也採用同樣的質料，因此非常堅固而且舒適。不過，正如其他人力飛機一樣，它沒有傳動的地面輪，着陸時必須倚賴兩個玩具輪帶成的齒輪之助。

根據一位力學專家麥克基博士透露，「艾薩瑪神鷹」機的操作十分簡便，任何人祇需練習數次便成，然而，它的機翼很大而負荷很輕，加上空速非常小，所以對風力很敏感，如遇風速超過二英里，即不能轉彎，因此它必須在幾乎沒有風的情況下才能完成規定的航線。

以人力飛機的發展趨勢看來，「艾薩瑪神鷹」機在不久的將來，很可能發展爲一種家庭式的天空脚踏車，如果裝上模型飛機的引擎，它甚至可以成爲「天空機器自行車」哩。

瘋狂爆笑香艷抵死大喜劇

香港　皇后　皇都　太平　金明　帝后
九龍　嘉禾　麗華　寶石　英華　帝國　國際　觀塘　南昌　好景　光華　南灣

鬥串

今天盛大獻映　全綫五場
未映先哄動．個個讚好戲

你够唔够串？唔够串，一定要睇鬥串！自認够串者，不妨請來鬥串！

眞正拋浪頭　十足鬥綽頭　鬥串第一流　睇到夠晒喉
鬥垮大撈家　串倒蠱惑女
鬥得瘋狂　串到離譜
串男串女　鬥滾鬥邪
唔係嘢少　唔講得笑

張雷　葉靈芝　領銜主演
韓義生　賽祝娟　譚榮傑　領銜主演

大圈志若愚似羊牯
中人馬食詐糊
英雄原是亡命客
豪情壯志猛如虎

粵語對白　兒童不宜

台灣各大飯店寄售本報

本報香港版及外埠版，每日空運台灣銷售，深受讀者歡迎，茲爲利便零購起見，特再委託下列各大飯店寄售，敬希留意。

希爾頓大飯店　台北市　忠孝西路一段三八號
中國大飯店　台北市　館前路一四號
中央大飯店　台北市　中山北路二段一二二號
六福客棧　台北市　長春路一六八號
亞士都飯店　台北市　林森北路九八號
美琪大飯店　台北市　中山北路二段民權東路口
國王大飯店　台北市　南京東路一段一一八號
統一大飯店　台北市　德惠街九號
華國大飯店　台北市　林森北路六〇〇號
華懋大飯店　台北市　中山北路一段八三巷一號五
台灣大飯店　台北市　長春路二八號
芝麻大飯店　台北市　信義路四段二二五號

殘酷大分屍

專案小組：警方抽調精英成立專案小組，採用大胆設想、偵探推理、科學比對方法，定必將無頭分屍案查個水落石出。

尚有戲院廣告刊登在第二及第四頁

恤苦憐貧
給他們幫助
給他們希望
請捐公益金

貴精不貴多
香港家庭計劃指導會
THE FAMILY PLANNING ASSOCIATION OF HONG KONG

麗宮
最後今天　請勿錯過
安樂公司　無敵戰鬥片王
野鵝敢死隊
李察波頓　羅渣摩亞　李察哈里斯　三大巨星主演
明天金像片　飛越瘋人院

麗聲　京華　金聲　樂都　恒星　福星　油蔴地　國寶　龍華　新都　快樂
後晚午夜場獻映
天祥電影公司出品
粵語對白　兒童不宜
導演　馮午馬
正邪豪雄畢集。情節變化多端　武功奇異莫測
大盜：玉蜻蜓
智劫曠世寶
現代大劫案・唔係個皮！
現代大盜賊・望塵莫及！
岳華・羅烈・戚冠軍・尹寶蓮・金剛　領銜主演

新寶座第二周映
國都　荷李活　亞洲　明月　寶聲　蘭宮　黃金　元朗
粵語對白　格外傳神
兩大天皇巨星首次攜手合作
狄龍　傅聲　領銜主演
威風凜凜座座爆滿　各報影評有讚冇彈
谷峯　孫仲　施甄　于唐　思妮　榮佳
冷血十三鷹

甲組聯賽廿八開鑼
銀牌賽11月初舉行
「會主盃」準決鬥秩序昨亦編定

會長主席盃四强已告產生，計爲海蜂、市政、元朗及精工四隊，足總管委會昨午召開會議時，先行抽簽編排兩場準決賽賽事，結果廿四日（星期日）爲海蜂對市政，廿六日（星期二）元朗對精工，下月一日（星期日）則由兩場勝方隊伍爭冠軍，三場比賽均在大球場舉行。

銀牌淘汰賽原則上於十一月初舉行，報名日期則由今日起至本月卅日（星期六）下午一時止截。

本屆聯賽定於本月廿八日開鑼，由東方對加山在花墟球場先唱「頭啖湯」，昨午共編排了廿場甲組聯賽賽事，戲碼平平，南、精、愉三隊均無緣碰頭，祇有元朗對南華、市政對南華及加山對南華，三場波較有睇頭。

除了安排本地賽事外，有關兩場外隊比賽日期亦告確定，計下月廿九日香港對秘魯水晶隊，卅一日聯賽選手對水晶隊。

昨午的管委會除了安排賽程外，並研討有關五支申請加入足總爲贊助會員的金鷹、青獅、聖巴余巴、美青及俠士，經過與五會負責人面談後，原則上接納他們入會，但有待於下月執委會時提出通過才能確定。現將昨午安排的賽序分列如下：（凌志）

九月廿四日（星期日）會主盃準決賽　海蜂對市政　大球場

廿六日（星期二）會主盃準決賽　元朗對精工（夜波）大球場

十月一日（星期日）會主盃決賽　海蜂或市政對元朗或精工　大球場

寶路華擴軍邀張耀國加盟
亦考慮向精工借將

寶路華志切在乙組爭取升班，該隊在上週日首戰荃灣時，祇能以〇比〇賽和，統帥都對於部份球員的演出感到不滿意，並認爲有增兵的必要，因此在連續多日以來，紛紛與一些甲組失意軍人接觸，拉攏彼等相助。

據悉，六十年代名重一時的兩位張氏球星，張子岱張耀國都有可能加盟寶路華，其中「辮仔國」已經參加了寶路華的操練，條件亦由教練盧松江代爲斟介中，基本上問題不大，如果一切順利的話，張耀國可在本週日對港會的大戰上陣，港會這升降機實力頗佳，上週曾以四比一勝另一支升班馬保濟時。

張耀國上屆效力海蜂，但是因爲季中不滿會方罰款，所以解約，相信以他的技術及經驗，都是在乙組可有作爲的。

張子岱本季擢升爲正式教練，會方亦不允他註冊爲愉園球員，而且給更多機會新人，但是「阿香」波癮很大，在球季未開鑼時，他有意落乙組踢衛生波，重返星島效力，但未獲會方批准。

張子岱最近與寶路華領隊詹培忠相遇，以開玩笑口吻向詹氏表示，有興趣効力該隊，但「四眼詹」以爲他祇是談笑，並未留意及眞正考慮，他認爲他不便向[illegible]要，他考慮向精工借將一員，可謂有人滿之患。因爲精工有十七位球[illegible]（吾漢）

駒騰不僅輸波
而且傷兵折將

升班馬駒騰昨午不但以零比五敗於精工，失去會主盃的出綫權，並且傷兵折將，又有中場主將張永良被逐離場，人在十月展開的聯賽，人選費煞思量。

該隊教練黃根旭在賽後接受訪問時表示：在開賽之前，陣中已有五名球員受傷，其中以「清道伕」李炳雄的傷勢最爲嚴重。嚴格說一句，李炳雄應該是不能出場的，可是，由於此仗頗爲重要，因而迫得勉強用他上陣。事實上，從此場賽事可以看出，李炳雄一拐一拐地作賽，祇達平時的五成水準，再加上岑志强、鄭偉倫及梁志强均有輕傷，故而整條後防線未能有效地拑制對方前鋒，致有被下五城。

黃氏表示：倘若沒有傷將，李炳雄在後防可以壓穩陣脚，並且左右包抄，即使落敗，亦不致失五球之多。

他並且表示，駒騰的球員，經已踢得非常落力，並且給予對手甚大威脅，但一來在張永良被逐離場，以十人應戰，同時對方實在踢得太好，致有失敗。即使如此，他對於駒騰之敗，感到口服心服。（逸士）

足總今點兵迎戰秘魯隊

足總遴選小組定於今日下午五時卅分召開會議，屆時主要選拔迎戰下月來犯的秘魯水晶隊兩支主隊人選。

主委盧志忠外遊未返，故今日會議由主席許晉奎代爲主持。（凌志）

尚有體育刊第三頁

東方派隊參加中正盃

【本報訊】東方體育會將於十一月初派出一支足球隊前往台北參加本屆的中正盃，至於人選，將會爲海外華將、東方甲組及預備組的混合隊。

本屆的中正盃，定於十一月六日在台北舉行。東方過去亦有派隊參加，但去屆因聯賽賽事頻密，因而未能派隊參加。

據帶領此支隊伍出發的領隊唐賢昨午透露：東方暫定十一月一日起程，但由於甲組聯賽屆時正在進行當中，因此相信最多祇能派出五、六名甲組球員隨隊，而大部份以預備組球員爲班底。至於該批甲組球員名單，屆時才能決定，視乎聯賽的編排。

據悉：此次的費用約爲五、六萬元，而赴台的人數約爲廿二、三人。（保鄉）

昨會主盃賽，精工以五比〇大勝駒騰，圖爲駒騰盧洪海（右）與精工張炳衡躍高爭球。（本報記者吳漢鑄）

球人球事
區永雄餓波久矣 昨踢得威風八面

△區永昨日坐完波監復出，踢得威風八面，餓波好似餓得好淒涼，頻頻助攻。佢話：「雖然坐波監，但係操得好勤，練波踢踢冇乜癮頭，出番嚟踢波寧啱唔同。」

△昨午足總聯管會認眞冷落，在編訂甲組聯賽秩序時，差些沒有足夠委員而成爲流會。講落好奇怪，平時最勤力開會嘅獎金滿，竟然唔見影，甲組全代表亦祇有阿姐同寇利，「胡塗」同埋李寬能、李鏡澂兩個乙丙組代表又告遲席，主委關學長祇有建立紀律小組會議拉埋阿姐同寇利湊夠數，呢次怪現象，眞係耐人尋味。

△亘無霸麥威廉康士踢波頗有娛樂性，由於他身高脚長，駒騰矮仔盧洪海、梁傑棠企埋去爭波，就會引球迷發笑，場波未打完，佢已經換咗靚衫，原來佢趕住去機場接老婆，唔怪得佢咁輕鬆。

籃球圈
港籃「明日之星」在成長中
文　玲

港青球員的新使命

香港籃壇的「明日之星」，可能在不久之將來，負担更重大的使命，香港青年軍下月赴菲律賓參加亞洲男子籃球初級組錦標賽（前稱亞青盃），學術與技術並重，本身參加比賽，仍是次要的事情，「睇波」却是最重要的課程，觀看世界籃球錦標賽及接受七人教練團的指導與重溫由教練們編造的每場「大戰」紀錄，對賽球隊整體戰術與個人技術的特色，還是香港青年「最寶貴的課程」。

非律賓這次主辦亞洲青年籃球錦標賽及世界男子籃球錦標賽，兩項賽事，分別排在上午與晚間舉行。亞洲青年籃球錦標賽的參加球隊，食宿自備，所獲得優待條件，是青年軍可以免費看世界籃球大賽，[illegible]賽會的安排怎樣，倘若以新青[illegible]

如果年青一代的籃球員，在今年十月上半月的學術與技術培養收到預期的效果，香港男子籃球代表隊加快「換班」的趨勢，亦隨之而來，今年的年底或明年，港聯隊或香港代表隊的新人，有可能佔了百分之七十五，倘若實現，那就成爲本港籃壇的一個重大轉變。

從青黃不接到復甦

本港的籃球運動，若干年前曾出現「青黃不接」的景象。籃聯的負責人，爲了解決「才難之嘆」的問題，曾經費煞思量，舉辦籃球訓練班，與有關方面合辦盃賽，讓青少年對籃球運動的興趣提高，也在訓練與比賽中，發掘新人繼續施以訓練，除了籃聯屬會參加的聯賽及銀牌賽，先後與市政局，民政署，禁毒委員會合辦盃賽，這些比賽，接受非屬會的球隊參加，幾年來的努力，並未白費，雖然仍未到達「復興」的階段，但已由「青黃不接」而轉入「復甦」。現在，已是復興[illegible]的措施，聯賽的十九歲以下球員及「市政局盃」賽的適齡球員，都容納在香港青年代表隊旗下，從事訓練及參加亞青盃，這種改變，無疑地給予青少年籃球員一個很大的鼓舞，入選青年軍的新人，參加比賽歸來後，固然興趣提高及信心加强，投入籃聯屬會旗下參加聯賽，非屬會的有前途新秀，也紛紛轉入籃聯屬會的甲二組或乙組，以求接受各球隊教練的指導及吸收比賽經驗。籃聯的新改變，也獲致吸收新人的效果。多年的耕耘，也算終成果實，這是美滿收穫的開端。

港聯隊新秀佔半數

籃聯訓練青年球員的計劃，看來似有停頓的時期，但實際上從未間斷，屬會的比賽或非屬會的盃賽進行期間，像是訓練進入「冬眠」時期，但負責訓練的人員及與訓練青年的裁判工作人員，經常密切注視年青球員的技術進展與狀態，到了球賽結束之後，重新集結繼續進行訓練，港青與九青的球員，也是還在培育中的「明日之星」。

假如留意到最近對外隊的港聯入選成員，其中六人爲球迷耳熟能詳的甲一級好手，而另外六個則爲青年軍，也可以想到籃聯已準備由經驗技術均佳的球員帶領一些新人參加錦賽，讓年青的一代，將來成爲港聯或香港代表隊的「二步針」。

翻開最近對數外隊的港聯名單。球迷所熟識的六個球員爲：鍾柱輝、鄭志雄、雷威健、陳澤文、呂劍樑、陳惠民，而六個青年軍球員，則有譚信銓、李子勛、李萬然、謝熾鴻、樊建邦、崔海全。後五名仍爲今次亞洲男子初級組籃球賽的適齡球員，也是這次香港青年軍陣中較有作戰經驗的新秀。另外七個入選青年軍的球員，則爲雷達德、葉錦强、黃思和、陳冠基、鍾偉强、何富林、劉兆德。

效法世盃高手球技

青年軍的初選球員，由八月廿三日開始集訓，看來由初選至決選以後，訓練期間祇有三十九天，似乎較爲短促，但，上面曾經說過籃聯的整套訓練計劃。因此，將初選廿五人分爲港青與九青兩隊，已是訓練青年選手的另一個步驟，由於這是訓練事項，籃聯訓練小組主委凌錫銘，早已訂定具體計劃，比賽小組召集人方仲佳，也協助選訓的進行，負責訓練工作的教練有蔡展生、劉聲、韓家耀、張泰榮、朱春生，分別担任技術戰術與體能的訓練，這次赴菲，除了上屆亞洲盃男子隊教練蔡展生未暇同往，訓練主委及其餘四位教練均隨隊出發，教練團顧問尚有籃裁正副主席尤應邦，黃國揚，總幹事林淮聰。

教練團的任務，爲指導香港青年軍了解世界盃勁旅的技術與攻守戰術，屆時滙定一些重要比賽作爲參觀的對象，香港青年軍的每個球員，於當選後已由總教練宣佈各項守則，在非律賓的期間內，必須生活集體化，行動紀律化，全心全意參加亞青盃賽及接受世界盃賽的「寶貴課程」，倘若[illegible]

連惠玲參加國際競選傷成本
朱玲玲婚後棄視從商
薰妮心廣體胖急於想減肥

△本屆「港姐」亞軍連惠玲已爲今年十一月初前往英國參加競選「世界小姐」一事大費週章，特別是衣着問題，使她煩惱不已。

據悉，無綫雖然已送給她一萬港元服裝費，但連惠玲却感於這個數目未能足夠使用，她有鑑於出席如此國際性的選美大會，服裝方面一定需要講究，「無綫」雖然送出一萬港元予她爲服裝費，但是要應付該等場合而穿着的衣飾，這個數目實在不敷應用。

連惠玲希望在那些國際性集會中，能夠給人留下印象，已準備廣添一批華麗的衣裳，屆時在會場上炫耀一番，至於無綫給予她的服裝費用，若有不足，她已決定自己掏「腰包」購買。

△上屆港姐朱玲玲已定於本月廿五日出閣，據悉，朱玲玲婚後將不會前往外國旅行，由於她曾經到過不少的地方，因此準備婚後不作蜜月旅行。

婚後的朱玲玲，更準備離開電視圈，從事商場的工作，猶記朱玲玲當選港姐之初，曾表示：俟港姐工作卸任之後，將會前往美國攻讀工商管理，其後沒有成行，現在朱玲玲決定婚後從商，她亦可以算是得償所願了。

△薰妮日來頻頻請教有關減肥之道，及向人探知對她的身段觀感，原來薰妮最近發覺自己的體型日漸發福，恐怕影響她在螢光幕前亮相。

薰妮爲了減肥，已開始節食及每日按時做柔軟體操，因爲她獲悉，除了減少進食較多脂肪的食物及多做體操外，別無他法。

薰妮爲了保持身裁，祇好節食及做一些她從來不喜歡的柔軟體操運動，她急於要將身裁回復以前的樸樣，減肥工作祇進行了數天，便頻頻向人探詢對她的身裁觀感如何了。

亨利方達演出著名電視片集
．宗英．

「根」這一部由美國名著改編搬上螢光幕，又曾拍過大電影的電視片集，在香港是由電視台播映過的，是否受電視迷歡迎，是人所皆知的事，大片的成績亦是普通，不過在歐美却是極受歡迎的，因此，這個片集又再拍過。

新的片集是斥資一千萬鎊的，將把故事加以合時代化，目前正在美國加州一個地方開鏡，由阿力士布利的原著，已是在全世界獲得一百四十四項獎之多，但如果是以黑人爲題材的，在香港就是票房毒藥，但是「根」這一部戲，在美國拍完了又再拍，吸引力在外國。

「根」新片集將有新人加入，多數舊人退出。其中新人有菲賀沙及老資格影星亨利方達。唯一的原來「根」的明星是喬治布朗與琳摩地，其他多是新面孔，但是喬治布朗對於自己能夠又再拍新的「根」集爲之大悅，他說：「我覺得是歷史的一部份。」

事實上原著作者阿力士希利爲了拍新的「根」片集，多提供了一千頁的資料，使它的內容更爲豐富，片名就稱爲：「根——新的一代」。

外景地點是加州洛杉磯以北四十英里的和路狄士尼的黃金橡樹牧場，花了五十萬鎊的金錢，使它變爲一八八二年的田納西州的漢寧鎮，充滿舊時代的氣息，「根」新的一代長大了，「根」片內的大部份演員是新的，正是非常配合的安排。

大家都承認拍這「根」的續集是很新的，不比其他的片的續集，說來容易，要拍就可以開鏡，雖然不易，畢竟是「根」有續集了。

受歡迎的電視片集「根」再拍續集，圖爲部份重要演員合攝。

影視傳真
陳德華

金剛原是越南人
對難民極表關懷

金剛是近年台灣最忙的硬派影星之一，很多打片都有他的演出，近作如「玉蜻蜓」更將在港公映，他原本想爲該片推廣之機會，來港一行，並去慰問近日由越南逃港的難民，但因片約纏身，這九月份恐怕難以成行，雖然入境手續已辦妥，要到香港最快也等到十月初了。

金剛在台灣成名，但他是越南籍影星這身份，知道的人却不多，他原是代表越南出席世運會十項全能的選手，後來代表舊越南政府往台灣作親善訪問，他順便進了台灣體專進修，適逢那時越南政權改變，北越軍進佔了南越，金剛便留在台灣沒有回去，近年打片大興，他便一直以拍戲爲生，生活倒也不錯，年前他也曾來港旅行，但却未曾在港拍過片，金剛一直以此爲憾。

金剛拍打片雖多，但演主角的機會却少，但最近這部「玉蜻蜓」中他却是擔正主角的，金剛爲此對這部片於香港推出，十分重視，金剛希望此片在港好收，使香港觀衆也加深他的印象。對於近月越南難民的密密逃來港澳，他基於同胞情誼，十分掛懷，他預期內要來港一行便是慰問一下這些苦難同胞，看能否有幫助他們的地方，以聊盡棉力。

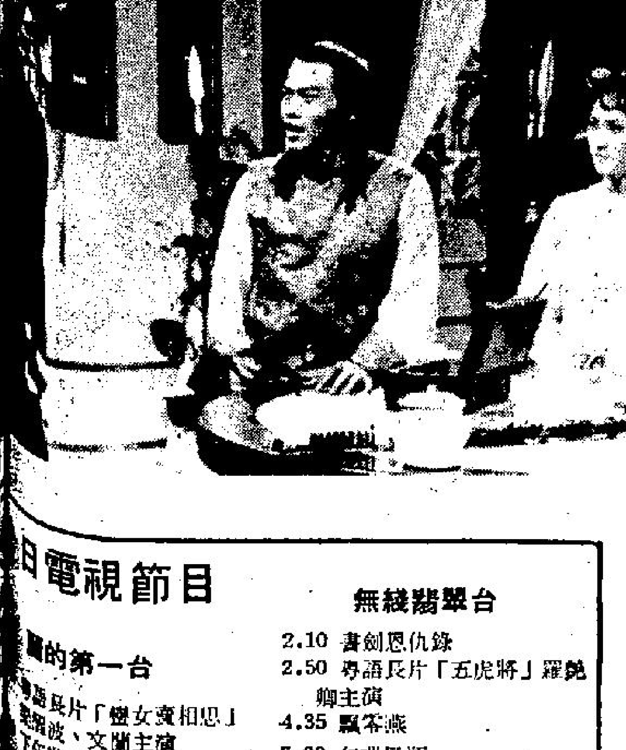

圖爲金剛（左）在「玉蜻蜓」中擔正主角，（中）爲另一要角羅烈。

亦彈亦讚
悠悠

高潮已過不必再硬拖

不明白「强人」爲何要拍一百一十集？應該拍到一百集大可收場。一百零一集的「强人」睇到發悶，不僅無可「强」之處，還且越來越弱，好像一個癌症病人，明知冇得救，却在盡量拖延時間，你說垂死病人的面孔有乜好睇？

因爲要拖時間，於是大拍空鏡頭，李司棋坐在汽車裡等天亮，一個俯瞰港海的空鏡頭，便足足停留了三、四秒鐘，然後再慢慢推向山邊公路，推向汽車，然後李司棋開動車子，這就算一場戲。

既然雷、香兩家的仇恨已眞相大白，不過爲了誤會，則高潮已過，剩下來那些婆婆媽媽的事，再難引起興趣，亦與主題完全脫節了。

又至今仍想不出，到底劇中誰是「强人」？李司棋？石堅？湘濤？黃新？劉丹？蘇杏璇？人人似是而非，反而給他們弄得眼花撩亂！

銀色手記
．雲夏．

從武師熬出了頭來
張雷外剛內柔型

「門串」一片的男主角張雷，有人笑他若早生十幾年，休想有機會在銀幕領銜主演了。

這話一點不假。以張雷的長相，放在幾年前的一般小生標準裏，那裏會給人「睇得上眼」？還會說「呢個人咁粗，又生得醜，點樣可以食呢行飯㗎！」

當時也有一個小生「雷」，是趙雷，他就是長得俊，給李麗華拉進影圈，稱紅得力於靚仔。

從現在如張雷之輩的崛起，可以看出隨着時代的變化，觀衆的眼光也改變了，小生不在乎靚仔不靚仔，反而時興爛仔型，爛得有型有款更受歡迎。

「門串」導演楊權，第一個看中爛仔型的張雷，並大膽用他擔演重頭戲，第一部「入冊」賣錢」，連帶無綫對張雷都另眼相看，改善了待遇。

張雷曾熬了七年武師生涯，給無綫邀去拍「CID」之時，聽說每集不過賺幾百元，如今是上升幾倍，大約可支六千元一個月。

因此，張雷對楊權可謂感恩知己，別人找他拍戲，現在索片酬三萬，但對楊權毫不計較。

別看張雷一付爛打型，據聞他的私生活還是很純良的，沒有沾染太多圈中的壞習氣。

至少對於潯花問柳，張雷不會很靡謂，他拍拖已拍了一年，女朋友是圈外人，有一份職業，並非貌如天仙，是屬於賢妻良母的一型。

如無變化，相信張雷快要成家立室，結束王老五生活了。他說：

「這幾年要好好搵錢，結了婚就要養家，與單身寡佬時候完全不同，少一個都唔掂。」

看影圈趨勢，陽剛之氣大盛，爛仔型也好，打仔也好，都正是搵錢時候了。

娛樂圈

中國景　行章

鍾妮露體驗現實
被男友誤會變質

鍾妮露爲了拍「刀女」，與她的男朋友約翰鬧翻了。

「刀女」是她擔綱的一部片，她很喜歡這個反映美國現實社會的影片。

雖然，「刀女」是一部非常殘忍和暴露的影片，不過，鍾妮露認爲：能夠將美國低下層的飛男飛女的生活，徹底地揭露，也可以使社會有所警惕，使那些研究兒童犯罪專家們，可以面對現實，想出一些有效的辦法，幫助這些犯罪兒童。

而且在「刀女」中，更可以揭開了文明社會法律上的漏洞，與及犯駁的地方，爲甚麼美國有那麼多的槍殺案？爲甚麼美國的未成年人的幫會那麼多？這說明了一點：美國與文明國家的法律，對未成年的男女罪犯，過份寬容。

鍾妮露爲了拍這部片，親自到美國一些幫會集團的學校就讀，與那些問題學生混在一起，學她們的舉止、行動，使她的男朋友約翰，大起反感，認爲她變了質，與她掟了煲，爲了拍「刀女」，失去了男朋友，這是她想象不到的。

明星與我　佐蓮

爾冬陞余安安
有長遠計劃

爾冬陞與余安安，雖然年紀輕輕，却是頗有計劃，兩人已是有車階級，最近又有意合股買樓，很快便將陞級爲有樓階級了。記者敏感地追問他們，是否準備結婚？

「我們買來是當投資與儲蓄，不是要來住的，」爾冬陞說：「我們什麼時候說結婚來了？」

爾冬陞讚他與安安商量過，初時原擬在清水灣物色房子，但清水灣一帶的地皮，最近給炒得很貴，他們轉移目標，打算在港島找地方，將來出租或出賣都比較易。

爾冬陞與余安安進娛樂圈才幾年，但竄得快，兩人皆被認爲是潛質佳，大有前途。

最近，兩人正在拍楚原的「倚天屠龍記」，余安安演殷離，爾冬陞演張無忌，爲了拍「倚天」，他們的非律賓旅遊計劃，要押後到十月以後，過去一個多月來，爾冬陞天天開工。

「不趕拍不行，」爾冬陞說：「導演講過，倚天一定要在電視片集大結局前推出，否則觀衆看電視滿足了好奇心，誰來看戲？」

「倚天屠龍記」的進度甚快，楚原連日來馬不停蹄，爾冬陞渴望「倚天屠龍記」早日上畫，因爲那意味着他可以和余安安遊埠，雙雙享受熱帶陽光去了。

星河晚眺　明明

聖類斯國樂團 本月廿三演出

「聖類斯中樂國樂團」一年一度之中樂演奏會，本月二十三日（星期六）假香港藝術中心壽臣劇場舉行。「聖類斯中樂國樂團」向以提倡中國音樂之傳統文化爲己任，歷年來的演出，得到各界人士之鼎力支持，皆成績斐然，有口皆碑。是次演出邀請得鄭偉滔爲指揮、節目內容包括有大合奏：弓舞、草原巡邏兵、憶鄉樂等，還有笛子獨奏、二胡齊奏、彈撥齊奏等，還邀得二胡名家譚寶宗先生，粵曲能手孔秀玲小姐、聖嘉肋書院舞蹈團客串演出，節目內容，可謂多姿多采。門券分五元、七元、二十五元（名譽券），在港九粵華行、藝術中心分別發售。

秦之敏
將做十月新娘
抽空來港亮相

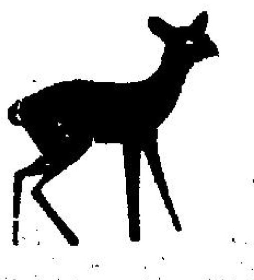

對香港影迷來說，秦之敏是一個陌生的名字，這位新星雖然出道不久，但在台灣已頗有名氣，也有她廣大的擁躉。不過，由於她在台所拍的多是文藝片，適值近幾年來，因市場適應性關係，台灣製片家，除了如「中影」那樣的大公司，多不敢把文藝片拿到香港來上映。

現在，有一部由林青霞、秦祥林、秦之敏主演的「眞白蛇傳」在港公映，相信，在這部片公映過後，秦之敏這位有着一雙大眼睛的俊俏姐兒，一定爲香港觀衆所喜愛。秦之敏這次來港，亦是應第一公司之邀，爲宣傳「眞白蛇傳」而來。

此次秦之敏來港，可說是因公帶私，公是協助宣傳新片，私是可以乘機在港辦嫁粧。原來，秦之敏今年十月就要結婚了，她嫁的是一個姓川村的日本青年商人。川村近年在台北營商，因而結識秦之敏。

秦之敏在正式宣佈婚訊時并透露，她與川村婚後，會到東京去定居，從此也脫離電影圈。對於秦之敏嫁外國人，大家不會驚異，就祇可惜她剛剛紅起來，就要退出這個圈子，她今年才二十歲，再幹下去定是前途無限。

「眞白蛇傳」是香港第一影業公司出品，由「化名導演」司馬克執導，林青霞、秦祥林、秦之敏、李昆等主演，林青霞飾白娘娘，秦祥林飾許仙，而秦之敏則演出那個調皮、刁蠻的小妖精——小青。據所知，小青這個角色，原是聘定了米雪飾演的，連造型劇照亦已拍過了，但後來米雪因事辭演，才找到秦之敏代替。由於這是一部投資甚巨的大製作，特技鏡頭方面特聘請日本專家處理，肯定吸引觀衆，所以有人爲米雪不演惋惜，而秦之敏冷手執個熱煎堆，注定她的藝術生命在香港開拓新天地。祇是，在她來說，這可能已不重要，因爲她就要做日本家庭主婦去了。

今日電視節目

麗的第一台

粵語長片「癡女賣相思」鄭碧影、文蘭主演
下午茶（婦女節目）
趣花環
新一代
節目介紹
百變英雄卡通
今晚新聞
熱浪七八
首映名片：綁票奇案
我家有女
麗的劇場「巨星」
新聞、天氣及經濟行情
觀點與角度
電視人
林家聲專劇特輯
奪匪疑雲
（明日節目）
中國新聞節目
節目介紹
下午茶（婦女節目）
粵語長片「苦海鴛鴦」胡楓、蘇家燕主演
青春學舍
午間新聞
雙槍
藍鷹國史

麗的第二台

教育電視
野生世界
蜘蛛俠
生活的旋律
新聞及天氣報告
觀點與角度
住家男人
高倫布探長
德國足球大賽
健美體操
新聞報告
旅遊者的辛秘
午夜電影「諜血摩天嶺」

無綫翡翠台

2.10 書劍恩仇錄
2.50 粵語長片「五虎將」羅艷卿主演
4.35 飄零燕
5.00 乞嚏怪瓶
5.30 「跳飛機」
6.00 女大十八變
6.30 新聞及天氣報導
7.00 觀點與角度
7.05 「翡翠劇場」：强人
8.00 「第一夫」
9.00 歡樂今宵
10.30 神州英豪
11.30 最後新聞報導
11.45 俠骨無情劍
12.45 國語長片「招財進寶」岳陽主演

（明日節目）

8.00 粵語片「十載尋夫記」芳艷芬主演
9.30 粵語片「玉郎戲鳳賀新春」任劍輝主演
11.00 民間傳奇
12.00 功夫
12.55 午間新聞
1.10 相見好
1.40 波叔

無綫明珠台

4.00 小笨象
4.15 英語片集
4.30 卡通片
4.50 萬能勇士
5.35 新聞簡報
5.40 神犬拉西
6.10 英語片集
6.35 「歡樂青春」
7.00 新聞及天氣報導
7.25 觀點與角度
7.35 音樂特輯精選
8.30 無敵女金剛
9.30 明珠九點半
11.00 英語片
11.30 最後新聞報導
11.35 難忘的一天
12.35 英語片：逃出勞改營

晨市低開反覆 金勢普遍軟坐

上半年港產電筒共二千五百卅六萬七千部，值五千五百五十八萬二千元，手提燈共四百二十[illegible]

隔晚　出價　入價
週四至週五：八又八分三　八又四分一
　　　　　　二四又八分七　二四又四分三
七日定期通知：八又八分五　八又二分一

黃埔船塢紅磡地盤興建和記洋行中心

地下面積全部供貨櫃開櫃卸貨和卡車裝貨之用，另有一個廣闊的[illegible]時進行裝貨。地庫將有餘地，可以增設裝貨站和停車場。在一個工作[illegible]

港金今早漲十五元

晨市低開反覆 造勢普遍微挫

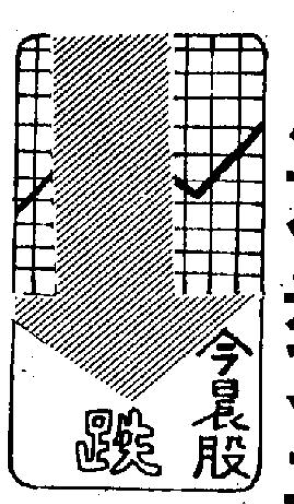

股市在昨日猛然反彈十八·八一之後，今晨市況轉呈反覆偏穩之象，買家似乎仍缺乏較佳的信心，致交投情況未見暢旺。開市之初，市道偏軟，一般股份都見低一兩價位成出，隨之買家退守，賣盤比較活躍，尤其是市內某大經紀，在今晨開市之後，即大量放出，使市內人士頓爲躭心，一般散戶隨即跟風放出，直至十一時左右，低順之勢轉定，買盤又再注入，市況且見轉上，但僅能攀回上日收市價左右而已，十一時恒生指數報六四三·七〇，較上日的六四二·五七升一·一三。中段以後，市道平穩。但收市時再軟。

晨市低開後轉穩，主要仍是借加息的傳聞，及大戶的放貨所造成，昨日市況的急揚，是市低迷之後的調整，而於午間，更傳出銀行不加息的消息，買家一度極爲興奮，但今晨再開，市內又再傳出銀行公會將於今午開會討論加息之事，甚至言之鑿鑿，指出加息在所必行，且幅度會在四分三厘至一厘之間。因而若干有心人士，藉機成出，使晨市初期呈現不穩。但據銀行界今晨指出，以現時的市面銀行而言，是有足夠條件加息的，外滙銀行公會今晨表示：今午該會將不會開會研究有關加息之事，但已定於下週四舉行，是否加息，則有待屆時之研討。

據銀行方面的消息及市內經驗的經紀說：銀行加息，相信會成爲事實，但如幅度在半厘之間的話，對股市的實質打擊並不會太大，除非有人藉機做淡，否則大市難會穩定，不致於出現較急劇的低迷。

在今晨的交投中，置地開造十二元二角，較上日低兩角，中段時曾升上十二元六角，而終以十二元二角低價收市，滙豐則見上落於十九元九角與廿元二角之間，收市成廿元一角，低一角，九倉上落於卅三元二五與卅二元七五間，收市成卅二元七五，升一角，怡和上落於十七元二角與十八元之間，收市成十七元六角，低兩角。

恒生中午指數	遠東中午指數
六三八·六五	三二一·七二
跌三·九二	跌四九·六七

金銀綜合指數	金指數	銀指數
五六六·四九	五七四·三八	六〇〇·七七
跌四·四〇	跌五·一二	跌三·〇三

上午交投總額

香港：	18,010,000元
九龍：	520,000元
遠東：	39,700,000元
金銀：	38,900,000元

港製手提燈及電筒 出口創二億元紀錄

今年港製電筒、手提燈出口持續增加，商人估計出口總值會超過二億元，也是有史以來的高紀錄。

據電筒製造商人指出，由於港製電筒、手提燈的品種日新月異，吸引世界一百廿多個國家和地區購買。

今年產銷較去年更爲理想，據指出，用途廣泛，更加上多個利好因素刺激。比方，美國於今年初，因大風雪關係，停電現象經常發生，又如去夏紐約大停電，其他好些地方因能源出現問題，採用手提燈和電筒操作的機會很大，因而對電筒需求突出增多。

港產電筒顯著增加，還有其他多個因素：（一）近年到郊外旅行活動的風氣很盛，在露營時携帶電筒、手提燈會較爲安全；（二）世界經濟好轉，電筒一類消費品需求增加；（三）自能源危機爆發之後，人們使用它以防急需，電筒的銷售率遂大增。

電筒的質料越來越多，包括用銅、鐵、塑膠和鋁等等。一般發展中國家的買家，對銅質電筒會較愛好，原因是耐用，不會生銹。至於先進國家，鋁製電筒愈來

[illegible]上半年港產電筒共二千五百卅六萬七千部，值五千五百五十八萬二千元，手提燈共四百二十九萬五千部，值三千六百五十五萬元，合共二千九百六十六萬二千部，值九千二百一十四萬元。

去年港產電筒出口總值達一億七千一百五十萬元，比一九七六年的一億一千九百四十一萬三千元，增加百分之四十以上。（夏明）

中東奧文銀行香港分行開幕 安子介主持開幕儀式指出

中東國家已是港貨重要市場

【本報訊】貿易發展局主席安子介，昨日主持中東「奧文國際財務有限公司」及「奧文銀行」駐港代表處之新辦事處開幕典禮發表演講時強調：「中東地區對香港來說，是一個重要的市場，因此香港貿易發展局每年都組織幾個商團訪問中東國家。」

安子介說：「奧文財務」集團決定在港經營業務，證明中東與本港的商務聯繫日增，以及阿剌伯聯合酋長國對雙邊貿易的重視。目前阿剌伯聯合酋長國是本港在中東第三大的市場，緊隨沙地阿剌伯和科威特之後。本港對該國的出口貿易，今年上半年的總值達一億一千五百萬元。出口貨品種類繁多，其中以成衣及鐘錶爲主。

安子介說：阿剌伯國家的生活水準不斷提高，這意味着當地人民也隨而提高購買更多消費品的興趣。

安氏表示：香港願意及有能力對這個市場推銷其所需要的消費品。

當話題轉到銀行業務時，安子介說本港銀行業的高度成熟，也是吸引外國商人到港經商的優秀條件之一。

安子介說：「阿剌伯銀行組織在香港開設辦事處及經營財務性質的業務，也是吸引更多的中東商人來港做生意的一項強有力的因素。」

安子介繼續說：因爲香港的銀行和財務公司的業務十分成功，因此香港已被認作東南亞的財經中心。他並表示知道「奧文財務公司」將進一步促進這一行業的發展。

「奧文集團」的主席古禮雅特由杜拜來到香港參加開幕典禮。他致答詞說：「奧文銀行」在香港這個世界公認的銀行財務先進地區開設辦事處，令他感到極度滿足及驕傲。

「本人唯一感到遺憾的，就是我們親眼目睹香港神奇的經濟增長，已經遲了大約十五年或二十年，雖然毫無機會參加這項增長。」

古禮雅又表示：「奧文銀行」（它是阿剌伯聯合酋長的主要銀行）在香港有兩個主要目標：「對香港的經濟活動盡一些棉力，並擔任阿剌伯在香港不斷增加的投資興趣的前驅及代表該地區謹慎，小心衡量而又具有衝勁的財務經營方式。」

除了古氏（他也是阿

	出價	入價
隔晚	八又八分三	八又四分一
週四至週五	二四又八分七	二四又四分三
七日定期通知	八又八分五	八又二分一
一個月	八又八分三	八又四分一
二個月	八又一六分一五	八又一六分一三
三個月	九又一六分五	九又一六分三
六個月	九又一六分七	九又一六分五
九個月	九又二分一	九又八分三
一年	九又二分一	九又八分三
三年	九又二分一	九又八分三
五年	九又二分一	九又八分三

（註：上述利率爲九月廿一日之定價，新鴻基證券提供。）

証監委會向政府建議

上市公司財務報告 應該詳列業務狀況

【本報訊】香港証券監察委員會指出，本港若干上市公司至今仍未有詳盡的財政報告，以及有關該公司的各項資料派發予投資人士參攷，故証監署經向各專業性團體諮詢後，已向政府提交有關這方面的建議書。

建議書內容大致上是：各上市公司的主席在週年報告中，應將擁有該公司十分一股份的股東名單公佈，以保護小額投資者的利益；另外，公司公布盈利時，要將各項盈利及交易交代清楚，令投資者對公司業務有更清楚的認識。

此外，一個機構公司的年報必要作出詳細報告，一些收購或被收購的事項，大多數主席的報告近乎抽象，沒有詳列公司業務情況。建議書又指出，政府並要求各大機構，將每年經常或非經常的業務列明，並且要將外滙兌換率對公司貿易的影響加以分析。

黃埔船塢紅磡地盤 興建和記洋行中心

和記黃埔有限公司屬下貿易機構和記洋行集團有限公司，已與香港黃埔船塢有限公司屬下辣蒙地產有限公司達成協議，在黃埔船塢的紅磡地盤上興建一座新大厦，和記洋行中心。建築費預計將達港幣四千五百萬元。

新的和記洋行中心將是一座特別設計的專用建築物，佔地四萬五千六百平方呎，樓高一百六十八呎，其中將有倉庫，工場及其他設備。地盤工程經已動工，公司已招商承建上蓋。全部工程定於一九七九年九月竣工。

該大厦倉庫的設計採「流動」式新概念，使貨物可在倉庫內運轉自如，不像時下傳統式的靜止貯藏。三層貨倉每層將有高廿九呎的頂棚進出貨調度場。三個四十呎的貨櫃可以同時開櫃卸貨，全部貨物就在這裡當場裝上貨盤，然後用六架裝貨升降機和電動叉式貨車運去各層貨倉。

地下面積全部供貨櫃開櫃卸貨和卡車裝貨之用，另有一個廣濶的的[illegible]時進行裝貨。地庫將有餘地，可以增設裝貨站和停車場。在一個工作日內，進出貨作業都能以均勻一致的速度進行，使人力和設備都得到最有效的利用。

中心大樓上部幾層是公司的辦事處，工場和其他設備。

港生產力中心主辦 電腦審核訓練課程

【本報訊】香港生產力促進中心將於一九七八年九月廿六日至十月廿一日在其香港中環德輔道中先施大厦二十樓總辦事處舉辦一項電腦審核訓練課程。

該課程是生產力中心主辦同類課程之第二個，是特別爲已熟悉人手核數系統而又需要對電腦會計系統之應用有一個基本認識的核數師、會計師、和商業行政人員而設的。該課程可協助公司訓練它們內部核數人員，或再訓練它們的職員如何操作一部電腦會計系統。

課程內容將介紹運用電腦審核系統和方法使電腦在作爲核數工具和管理資料系統中被最佳利用。課程終結時，參加者應該能利用電腦會計系統對公司之核數和內部核數有建設性的作爲。

主講人是香港理工學院一高位級講師，又是一位特許會計師MR．D.N.G. SHERICK。課程內容將包括資料處理系統之文件證明、控制設備失靈之硬體特性、輸入和輸出之控制、記錄及檔案之保存、評估內部控制及電腦審核之特別困難。

台再擴大開放進口 充份運用積存外滙

【台北二十日中央社電】政府當局決定再擴大開放進口，以增進輸入貿易，充分運用積存的外滙。

經濟部高級官員今天指出：政府有鑑於我國對外貿易出口增長迅速，輸入貿易極待加強，除一方面促使廠商加强採購發展輸出所需物料外，決定進一步擴大開放進口，並達成國際貿易更加自由化。

據統計：我國進出口商品項目多達一萬六、七千項，最近幾年來，陸續實施開放進口結果，截至目前，仍列進口管制的產品祇剩下三百五十七項。

另據統計，目前我國外滙存底已逾六十億美元，出口仍逐月增長，政府及時擴大開放進口，將有助于改善貿易情況，使外滙得到有效運用。

美英股市

貸款息可能加 美股跌四點餘

【紐約廿日美聯社電】美國股市今日放棄了短暫的企圖扳升，回復過去一星期的滑落。

據分析家稱，股市面對美聯邦儲備局尋求短期貸款再加息，股票經紀亦引述謂大衛營高峯會擬出的埃—以和平計劃展望幷不穩定。

杜鍾斯卅種工業股平均指數早市時曾約升四點，收市前半小時四點半，收市時共跌四點四一。

成爲總數爲三千五百八十萬股，對上一天成交額爲三千一百六十六萬股。

【倫敦二十日合衆國際社電】倫敦股市今日開市時畧升，其後繼續上揚，下午市勢仍報漲，收市時止漲回定，交投普通。

金融時報工業股平均指數升三點九，爲五二九點一。

美國股票走勢指數

【紐約廿日美聯社電】美國股票走勢指數：

種類	開市	收市	前市收市比較
工業股	八六零·九七	八五七·一六	跌四·四一
運輸股	二四五·一三	二四三·一三	跌二·八三
公用股	一零五·七八	一零五·八五	跌零·零七
普通股	二九九·七一	二九八·三三	跌一·八四

工商晚報今晨股市報價表

類別	股票	最高價	最低價	收市價
銀行類	滙豐銀行	20.20	19.80	20.00
	大華銀行			
	友聯銀行			8.80
	恒生銀行	169.00	165.00	166.00
	海外信託銀行	3.55	3.50	3.50
	東亞銀行			64.00
公用類	九龍電燈	30.75	29.50	30.00
	九龍巴士	5.55	5.40	5.40
	中華巴士	49.50	49.25	49.25
	中華煤氣	29.60	29.40	29.60
	油蔴地小輪	38.00	37.50	38.00
	香港電燈	7.05	6.90	6.90
	香港隧道			11.10
	地下鐵路債券			
	電話公司	35.50	34.50	34.50
倉塢類	九龍倉	33.25	32.50	32.75
	九倉債券			92.00
	九倉七厘七五債券			
	九倉認股權	98.50	97.00	98.00
	安全貨倉			
	均益倉	26.00	25.50	25.50
	中華造船廠			0.84
	亞洲航業	5.25	5.20	5.20
	東方貨櫃	4.15	4.10	4.125
	寶路			
	信德船務	3.15	3.10	3.15
	興富	0.61	0.55	0.61
	新海康			
	會德豐船務（A）			
	會德豐船務（B）			
	萬邦航業			
	萬寶航業			
	維達航業			
	華光航業			
工商類	和記黃埔	6.65	6.45	6.45
	和黃優先			
	怡和公司	18.00	17.50	17.50
	會德豐（A）	3.625	3.525	3.50
	會德豐（B）			
	太古洋行（A）	10.50	10.30	10.30
	太古洋行（B）	1.97	1.90	1.92
	仁孚	1.28	1.23	1.25
	立興	4.30	4.25	4.30
	永安人壽			
	和寶			
	茂昌眼鏡			
	怡和債券			
	怡和實業			
	邵氏公司			5.25
	達生	5.95	5.80	5.95
	萬邦投資			
	星島報業			
	南華早報			
	聯邦（A）	2.80	2.70	2.75
	聯邦（B）			
投資類	王集團			
	紅寶石			
	菲立斯			0.195
	莊士集團			
	港機工程			
	港九工商企業			
	英之傑	3.00	2.80	2.80
	森那美			7.50
	碧瑤金礦			
	寶光	2.85	2.775	2.825
	橡膠信託			
	太平洋証券			
	亞洲保險			
	怡和証券	8.25	8.20	8.20
	香港財務			
	普通東方	2.00	1.97	2.00
	美迪臣証券			
	新鴻基証券	3.175	3.05	3.05
	隆豐投資			
	大衆國際			
	聯合企業			
	睿文			
	輝百美			
地產類	置地公司	12.60	12.30	12.30
	新世界發展	2.975	2.90	2.90
	太古地產	4.05	3.95	3.975
	大昌地產	2.40	2.30	2.30
	大生地產	2.025	1.96	1.96
	大寶地產	1.63	1.57	1.63
	力士地產			
	太古昌發展			
	永泰建業	5.30	5.05	5.20
	永昌盛			0.67
	永達利企業			
	裕興			
	四海地產			1.90
	合和地產	5.75	5.60	5.60
	和記地產			
	自由發展			
	志正國際			
	昌生興業			
	兆安地產			
	兆景辟			
	長江實業	13.10	12.60	12.70
	利安地產			
地產類	利豐地產	1.02	0.99	1.00
	利興發展	1.55	1.52	1.55
	世界發展	1.02	1.00	1.00
	好世界投資			
	香江物業投資			
	亨隆地產	2.55	2.50	2.50
	明輝發展			0.80
	龍珠島			
	金山地產			
	金閣發展			
	金諾地產			
	美漢企業	1.37	1.35	1.36
	啓德置業			
	啓明建業			
	財務地產			
	新鴻基地產	10.50	10.20	10.20
	協成行			
	新安置業			
	嘉年地產	6.20	6.10	6.20
	恒生工業地產			0.45
	恒隆地產	7.40	7.20	7.20
	莊士發展			
	城都地產			
	南太平洋			0.75
	海南發展			
	萬生			
	國大地產			
	國際實業			
	華光地產	1.37	1.30	1.32
	華信地產			
	華美置業			
	華厦置業			
	銓利置業			
	博富臨			1.30
	富輝企業			
	嘉協地產			
	建煌新記	1.12	1.05	1.07
	夏利文			
	夏利來置業			
	廖創興	1.74	1.68	1.68
	順福企業			
	捷聯企業	2.55	2.50	2.50
	統一機構			
	漢國			
	遠東發展	2.275	2.225	2.25
	泰盛發展	1.62	1.56	1.56
	信託公司（A）	3.675	3.65	3.65
	信託公司（B）			
	聯益發展			
	聯興盛發展			
	廣聯企業	0.62	0.60	0.62
	偉華企業			
	偉益置業			
	模漢置地			
	鷹君（除淨）	7.20	7.10	7.15
建築類	大新公和	4.05	3.95	4.00
	安達臣集團	4.95	4.80	4.80
	青洲英坭	33.75	33.00	33.00
	保華	2.45	2.30	2.40
	新昌	2.40	2.375	2.375
	海港工程			
	熊谷組			
	信昌	3.25	3.10	3.20
製衣類	安泰毛織			
	長江製衣			
	怡南			
	南聯實業	3.65	3.55	3.65
	南聯和記			
	南豐紗廠			
	南洋紗廠			
	南海紗廠			
	裕泰針織			15.00
	偉營美製衣			3.55
	會德豐紗廠			
	新馬製衣			
	梅真尼			
	麗新製衣			
	鱷魚恤			
酒店類	大酒店	20.30	20.00	20.00
	新帝國酒店			
	永高酒店			
	百樂酒店	2.15	1.92	1.96
	美麗華酒店			
	海港公司			
	凱聯酒店	3.525	3.50	3.50
	城市酒店			
百貨及其他	大利			
	永安公司			4.10
	先施公司			
	周生生			
	瑞興公司			15.30
	連卡佛（A）			6.80
	生力啤	12.80	12.60	12.60
	聯合汽水			
	屈臣氏	6.90	6.85	6.85
	淘化大同			
	煤氣股權			
	南順	0.50	0.45	0.45
	怡南	4.50	4.25	4.30
	達生			

昨漲幅最大股份（收市價以遠東會爲標準）

股票	前收市價	昨收市價	百分率
利興發展	1.36	1.54	13.24
泰盛股權	0.40	0.45	12.50
百樂酒店	1.70	1.90	11.76
恒隆	6.50	7.20	10.77
信德企業	2.80	3.10	10.71
泰盛發展	1.45	1.58	8.97
合和實業	5.35	5.80	8.41
大新公司	3.65	3.95	8.22
永昌盛	0.62	0.67	8.06
建煌新記	1.00	1.08	8.00

昨跌幅最大股份

股票	前收市價	昨收市價	百分率
南洋紗廠	37.00	34.00	8.11
英之傑	3.40	3.20	5.88
利安	1.88	1.80	4.26
永安公司	4.10	4.00	2.44
利豐	1.02	1.00	1.96
維達航業	5.10	5.00	1.96
邵氏	5.30	5.20	1.89
大誠財務	0.65	0.64	1.54
港九工商	1.30	1.28	1.54
周生生	1.40	1.38	1.43

昨成交最多股份

股票	股數
新世界發展	2,901,200
大昌地產	2,194,000
會德豐A	1,932,055
菲立斯	1,360,000
和記黃埔	1,268,171
置地公司	1,259,420
新鴻基証券	1,241,000
港燈集團	1,172,667
遠東發展	1,188,100
新鴻基地產	1,034,000

港金今早漲十五元

【本報訊】週三外國金價走勢見勁強，由於美元在西歐外滙市場見弱，其他歐洲貨幣見急升，美元再受拋售壓力，由於中東局勢仍欠明朗化，買家再投入黃金市場，使今晨金價走勢轉硬。

週三倫敦金價中滙報二一三·六〇美元，中滙掛出後造價入價報二一三·七五美元，出價報二一四·五〇美元，實則上入價升〇·七五美元，出價升一美元。

週三外國行情，金價方面：倫敦報二一三·六〇美元（升二·一五美元），瑞士入價報二一三·五〇美元，出價報二一四·二五美元（升〇·五〇美元）。巴黎報二一二·二九美元（升三·三七美元）。加拿大期貨報二二〇·七〇美元（升三·九〇美元）。美國芝加哥報二一九·三〇美元（升四·六〇美元）。英鎊方面：倫敦轉讓鎊報一·九八〇〇美元（漲〇·〇一六九美元）。美國晉老士報一·九八一〇美元（漲〇·〇一七〇美元）。

美鈔平滙，大鈔報四·七三七，普鈔報四·七三三。美電最高報四·七五〇，最低報四·七四四。

日元報好，大紙報二四九·〇，細紙報二四八·〇。新台幣報一二八·五〇。西德馬克報二四〇·〇。法國法郎報一一〇·〇。瑞士法郎報三〇七·〇。

本港金市，前市尾滙爲一二一一·〇，今晨高開十六元，開市報一二二七·〇，最高報一二二八·四，最低報一二二三·五，收市價一二二六·四，收市價比前市昇一五·四元。息價訂去息兩元正，上牌現貨交收共四千四七百両，公價定一二二七·五。

上午金融行情表　九月廿一日

銀行同業拆息　六厘七五

（九九K金價）　（去息2·00元）

開市	1227·0	收市	1226·4
最高	1228·4	最低	1223·5

（美鈔）		（美電）	
最高	4·737	最高	4·750
最低	4·733	最低	4·744

（歐洲金價）

倫敦（每安）213·60美元（升2·15）
瑞士（每安）214·25美元（升0·50）
巴黎（每安）212·29美元（升3·37）

（英鎊）

倫敦轉讓鎊1·9800美元（漲0·0169）
美晉老士鎊1·9810美元（漲0·0170）

（雜幣）

日元（每萬計）	249·00
新台幣（每千計）	123·50
菲幣（每百計）	59·50
新加坡大紙（每元計）	1·95
西德馬克（每百計）	240·00
法國法郎（每百計）	110·00
瑞士法郎（每百計）	307·00
荷蘭（每百元）	221·00
加拿大紙（每元計）	4·15
澳洲元（每元計）	5·34
正鎊（每鎊計）	9·35
星幣（每元計）	0·92
人民幣外滙牌價出價	36·11
港幣滙率指數（昨日）	95·7　跌0·2

英美加黃金期貨

加拿大溫尼伯黃金週三期貨收盤：（一月份）
220·70美元　（升3·90美元）
美國芝加哥週三收市價　（十二月份）
219·30美元　（升4·60美元）
倫敦金價收市後掛牌：
×週三每安士買入價×週三每安士賣出價×
213·75美元　214·50美元
（升0·75美元）（升1·00美元）

紐約金市

走勢堅挺昇四元多 中東瑞士綫買盤强

美元下跌對買家有支持力

【本報駐芝加哥金融記者金總衣專電】紐約金市，走勢向上，交投特別活躍，此間週三金市，成交一萬九千四百七十四張，而紐約成交二萬四千張，兩個市場成交滔過四萬張，交投之暢旺，實爲近來所未見。

據金融界人士分析，金市突轉暢好，係由於美元繼續下跌，大戶恢復落行，目前有關中東和平前途問題，在大衛營結束公佈後，僅作短少時間的影響人心，之後，因阿刺伯國家及約且的强烈抨擊，對人心有重大的影響。另一方面是美股的不斷下跌，雖然與利率上昇有關係，但對美國的經濟前景，亦有相當關連。在中東和平消息傳出時好時淡中，大家仍注視美元的動態。至美國財部週二拍賣黃金，競投者增，中標價又高出市場價，對買家支持力甚大。

芝加哥十二月份期金以二一七·五開市，比前市上昇二·八元，開高價係感應倫敦二漲定價之掛高，經紀行及散戶爲主要買家，金商畧有沽出，最低價雖曾少量成二一七·零，但瞬即回昇在二一八·零上下徘徊，全日交投亦在這價爲多，過有稍回時，買家即大量吸入，承接力甚强，最高價二一九·六，結果以二一九·三收市。整市波幅二·六元，收市價與前市比較，昇四·六美元，走勢買相當强盛。至大盤買家，係中東綫及瑞士綫吸入較多。

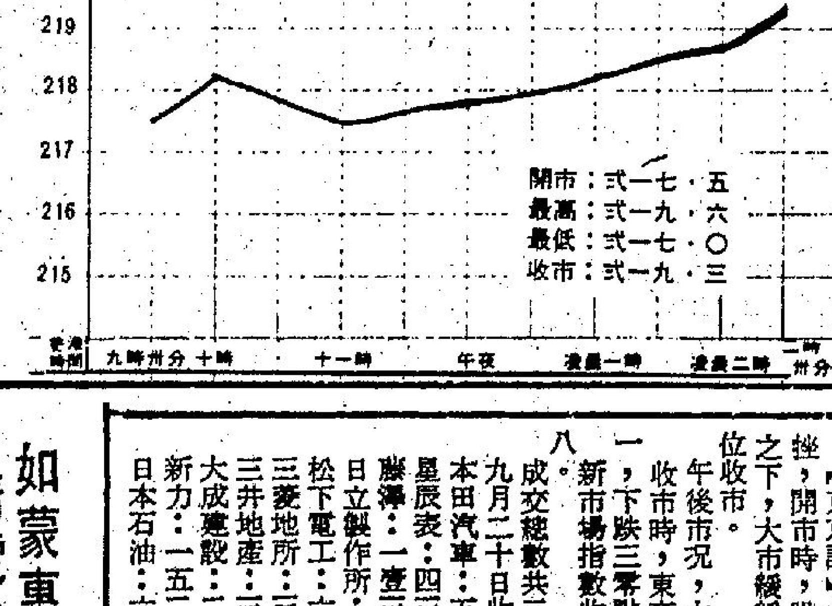

韓紗復准出口 每月萬包到港

【本報訊】南韓棉紡恢復出口後，將有大量來港供銷，估計九至十二月每月平均有一萬包運來，因爲原定輸往日本的棉紗，亦有一部分轉向本港銷售，於是本港市場價格繼續回降，預料近期內將會回降至七月份的價位。

昨據棉紗商人指稱：南韓棉紗恢復出口後，來港供銷將比前大增，因爲最近日本及歐洲客商轉向台灣及巴基斯坦購買棉紗，而巴西棉紗亦向日本供應，於是原定輸往日本及歐洲的南韓棉紗，有一部分轉而運來香港銷售，估計九至十二月，每月有一萬包運來，同時亦恢復以較低價格在本港市場競銷，今後短期內南韓棉紗價格將繼續回降，可能降回七月份價位。現在本港市場上的卅二支及四十支南韓棉紗價格，已降回八月底以前的價位了，卅二支棉紗每包二千六百八十元，四十支棉紗每包二千八百八十元。

港產棉紗亦跟着調低盤價應付南韓棉紗恢復競銷，卅二支A級紗每包開價二千六百五十元，四十支A級紗每包價二千八百五十元。針織廠商認爲現在棉紗價格仍是偏高，針織廠無法接入海外訂單，因爲棉紗價格比去年同期高百分之卅五。

東京股市

東京股市繼續偏軟 指數低挫三點四八

【東京訊】九月二十日，東京股市繼續下挫，開市時，股價上落不大，但在賣家控制之下，大市緩緩向下，一般股票都以較低價位收市。

午後市況，大市再度下挫，成交縮減。收市時，東京杜鍾斯指數收五六二式點壹一，下跌三零點八零。

新市場指數收四二五點一三，下跌三點四八。

成交總數共二億股。

九月二十日收市價：

本田汽車：五二零。
星辰表：四三九。
藤澤：一壹三零。
日立製作所：二一八。
松下電工：六三二。
三菱地所：三八六。
三井地產：三壹一。
大成建設：一式四。
新力：一五二零。
日本石油：六八九。

如蒙惠刊本報廣告 請電二八〇七〇八

比堅強調為保証安全 以在西岸及加薩 五年內絕不撤軍

【紐約廿日美聯社電】以色列總理比堅星期三日說，以色列國防部隊將在約旦河西岸加薩狹長地帶駐紮超過五年的時間，「以保証以色列人的血不會再流」。

他於向美國猶太社團號召「猶太人團結一致」的歷時七十分鐘的聲明中這麼說。他保証任何敵人「不能佔我國的上風」。

他說，以軍之留駐該等地區，是以色列安全所必需的。

以色列總理說：「美國國務院某一發言人曾建議以軍在爭執的領土中祇可留駐五年。」

他於阿美利堅酒店的主要美國猶太人社團的主席的集會中的大約三千人說：「我要在這裡宣佈我們留駐五年以上。」

【紐約廿日合衆國際社電】以色列總理比堅週三說，以色列在通向和平之路上，正站在十字路口，但他警告，他隨時準備保衛祖國，抗拒任何敵人。

六十五歲的比堅在美洲酒店對二千名興高采烈的猶太人說：「猶太國永不會被毀滅。我現時站在十字路口上，大衛營會議並未解決所有問題，雖然已取得豐富的收穫。我們要和平，並為和平而祈禱。我們盼望和平。」

但他警告，他已作好應付阿剌伯任何侵略的準備。

他說：「我現在嚴正宣佈，以色列國防部隊將留駐猶大，撒瑪里亞及加薩地帶，以保護我們的人民及保証猶太人永不會再流血。」

【紐約廿日路透社電】比堅宣稱，以色列有意保留耶路撒冷和於一九六七年六日戰爭中奪得的戈蘭高地，在猶太人有生之日，要保有耶路撒冷為首都。

有等聽衆認為這是比堅要向約旦作出的一種姿態，美國國務卿范斯，正在尋求哈辛國王支持大衛營的協定。比堅形容大衛營協定實際上就是和約，它解決了百分之九十八的問題。

范斯晤約但國王 傳施以巨大壓力

【利雅德廿日路透社電】美國務卿范斯將於明午抵達利雅德，設法爭取沙特阿剌伯支持以埃在大衛營達成的協議，雖然沙特阿剌伯批評這些協議是「難以接受的和平基礎」。

料范斯將在沙特阿剌伯首都逗留兩天，同卡列德國王及他的得力助手法哈德王儲會談。

沙特昨晚發表的聲明說，在大衛營達成的和平協議基礎，不能視作明確和可予接受的和平方案，因為它漠視巴勒斯坦解放組織，並且得不到以色列保證會撤出所有阿拉伯領土，而非僅僅撤出埃及領土。

【約旦廿日美聯社電】美國務卿范斯週三會晤約旦國王胡辛，展開爭取阿剌伯溫和派支持以埃和平協議的努力。

據悉范斯對胡辛施加了巨大的壓力，告訴他若反對和平計劃，將會損害美約關係。胡辛一向倚賴美國給予軍事及經濟援助。

范斯對胡辛說，參與和談對他有利，因為約旦將成為將來在約旦河西岸建立的巴勒斯坦國的鄰國，如果約旦參與和談，將來對巴勒斯坦國將有強大的影響力，如果杯葛會談，巴勒斯坦國將會採取獨立路綫，並且會敵視他的王朝。

美國務卿范斯在安曼，與約旦王胡辛舉行會談，范斯是飛入安曼，任務是向阿剌伯領袖尋求支持大衛營中東和平協議。（美聯社）

美國最近售以 先進偵察飛機 以放棄西奈基地與此有關

【華盛頓廿日法新社電】國防部今天在此間宣佈說，美國最近曾把一隊四架的鷹眼E2C的先進的裝有精密電子先期警告系統的格林曼公司製造的飛機供應給以色列。

在大衛營協定中，以色列之同意放棄在西奈的空軍基地，與美國之售賣此種續航力大和雷達設備精良的飛機給它有關。

格林曼飛機公司的專家說，鷹眼E二C式機能在八千多公尺的空中飛行五個多鐘頭，其偵察半徑為三百二十公里。

同時，在特拉維，軍事記者今天報導說，以色列空軍總部已選擇好兩處空軍基地的地點，它們將於大衛營協定下，由美國給予經濟援助，在尼格夫建築。

這兩個基地的建築工程，將由以色列公司担任，費用約十億美元，它們將用來代替移交給埃及的現存的以色列在西奈沙漠兩個機場。

【舊金山廿日美聯社電】「舊金山審查人報」星期三日載稱，埃及總統沙達，準備與以色列談判西岸的問題，即使沙特阿剌伯約旦都不參加。

沙達於特別接見記者時並讚揚美國總統卡特在大衛營和談所扮演的角色，他說，「他準備面對不可能的事。」

在一小時的訪問中，沙達警告說，他不會在三個月內簽署個別的和約，除非西岸問題能獲進展。

沙達對埃記者透露 胡辛會同意參加 大衛營高峯會議

【開羅廿日美聯社電】埃及報章週四說，沙達總統說，約旦國王胡辛曾寫信給他，表示願意參加大衛營高峯會議，並表示願意在摩洛哥會晤沙達。

沙達準備啟程前往摩洛哥前在華府對埃及記者說，胡辛在高峯會議期間，透過倫敦一名助手向他發出這個訊息。

但兩個願望均沒有實現。高峯會議結束時正在西班牙訪問的胡辛，直接飛返約旦——有人說是

以色列總理比堅星期三日在紐約阿美利堅酒店對猶太人領袖演說時用手勢作說明。

卡特揚言將宣佈 嚴厲反通膨措施

【大西洋城廿日路透社電】卡特總統今天說，他不久將宣佈嚴厲的反通貨膨脹的措施，但他答應他的政策，將不會導致美國失業人數的增加。

他在此間鋼鐵工人集會中致辭說：「在展開反通貨膨脹的戰爭中，我反對採取過去的政策。我不要使數百萬美國人失業。此種政策在道德上是謬誤的。」

他說，他不久便會宣佈「我們對抗通貨膨脹的有限度的武庫將會加強」和答應此項反通貨膨脹的計劃將會公道。

「它不會使勞工或我們社會內的其他集團受到損害，但同時，它將是嚴厲的，我將要求大家自制和作出一些犧牲」。總統呼籲商人與工人合作，對抗通貨膨脹。

美國的消費品價格在迄至一九七八年七月的過去十二個月內增加了百分之七點七，但今年上半年的通貨膨脹率，為每年百分之十左右。

美財政部官員稱 美明年收支 赤字將大減

【華盛頓廿日合衆國際社電】財政部一位高級官員週三說，美國明年的收支赤字可望大為縮小，使美元得以穩定下來。

財政部次長所羅門說，他的樂觀態度是以一項理論為根據：市場的活動如果符合邏輯，我們的收支情況只要有所改善，外匯市場定會作出良好的反應。

商業部週二宣佈，美國本年第二季的收支赤字僅三十二億六千萬美元，不及第一季赤字的一半。

所羅門是在國際貨幣基金會及世界銀行第卅三屆年會聯席會議舉行前會見記者。「基金會」和「世銀」本週末將先舉行一連串的政策會議，下週一才正式舉行聯席會議。

所羅門重申美國的基本立場，必要時繼續插手支持美元。

婆孫相依為命 伊朗得巴斯鎮地震之年老餘生者，於星期三日在該鎮外的救濟營中，餵其孫兒喝水。

與希臘貨輪相撞 日貨船十二水手 失踪預測已喪生

【葡萄牙、奧波多廿日美聯社電】海港當局稱：一艘日本貨輪與一艘希臘貨輪週三在奧波多對開海面相撞後，日本貨輪上其中十一名水手失踪，忖測均已喪生。

七千噸重的日本貨輪「天使號」，其中十三名水手，被希臘貨輪救起。該艘重八千六百噸的希臘貨船「高貴號」據說亦嚴重損毀，但它在一艘葡萄牙海軍艇及一艘西班牙貨輪護送下，駛往奧波多途中。

日本輪「天使號」據說於格林威治時間十時四十五分，約上午十一時四十五分，在北葡萄牙港以西四十五哩濃霧海面相撞後數分鐘，即告沉沒。當局指出：水手顯然沒有時間放下救生艇及跳水求生。

葡萄牙當局表示：「高貴號」是由希臘比雷夫斯那瓦里船業公司所擁有。

奧波多當局指出：「天使號」是由日本智源公司所擁有，同時相信它是來自松山港的。該艘日本貨輪使用僅三年，而該艘希臘船則已有廿一年歷史了。

尼政府宣佈 已粉碎叛變

【尼加拉瓜．馬拿瓜廿一日美聯社電】尼加拉瓜政府星期三日宣稱，已粉碎反對蘇馬沙家族四十一年極權統治的十二天叛變，據紅十字稱，超過一千人死亡。

國外的反對派人士說：「反叛分子將再作戰。」

尼加拉瓜紅十字會會長里雅斯，估計超過千人死亡，並謂有更多的人受傷。

政府聲稱已肅清在艾斯特里鎮的殘餘反叛分子，該鎮是仍在叛徒手上的最後市鎮，國民警衛軍繼續以陸空轟擊艾斯特里鎮。

蘇馬沙的私人秘書加里稱：「一切已終結了」。他是談及十二天的叛亂，在此期間，反叛分子曾控至尼加拉瓜西北部大部分地區。

中共要求美日 合作建鋼鐵廠

【東京廿一日法新社電】外間今日獲悉，中共已要求日本及美國合作，在河北省建造一間最大的鋼鐵廠。

據「朝日新聞」報導稱，中共是向一個日本的私人貿易代表團，提出要求，此代表團最近曾訪中共區。

「朝日新聞」又稱：中共官員已告知此日本代表團，中共是尋求日本協助建造該廠，美國合作發展在該煉鋼廠附近的鐵砂礦，并謂他們已向美國的公司提出要求。

羅德西亞新攻勢 掃蕩黑人游擊隊

【羅德西亞．索爾斯堡二十日合衆國際社電】羅德西亞週三稱：它已發動一次新攻勢，掃蕩鄰國莫三鼻給的黑人國民游擊隊基地。

一份簡單的公佈表示：這次進攻的目標，是愛國陣綫共同領袖麥基比領導的桑比亞非洲全國解放陸軍所操縱的基地。

該公佈沒有說出最近羅德西亞突擊行動在何時開始或部隊預料在何時返回。莫三鼻給是羅德西亞東部鄰國，裡面窩藏着數千游擊隊。

該公佈說：「混合操作總部報導謂羅德西亞安全部隊現正忙於自我保衛工作，以抵抗莫三鼻給的桑那恐怖份子基地。」

陸軍司令較早前報導另五十三名戰爭犧牲者消息。同時表示：暴動者忠於另一名愛國陣綫共同領袖勒廣，他們已封閉兩所黑人學校，更將其中一所焚毀。

加州議員案朴東順供稱 支持軍援予南韓 食米在韓易銷售

【華盛頓廿日美聯社電】朴東順星期三日供證說，他運用他對南韓貿米的影響力，來酬報支持以軍事援助給予南韓的美國國會議員。

朴東順是南韓米業的經紀，他解釋他於向衆院道德委員會有關加州民主黨衆議員麥科爾一案作證時，解釋協助友好的國會議員的「哲學」。

委員會指摘麥科爾未有報告一九七四年十月朴氏捐贈的三千元競選經費。

朴氏說：「我認為我多少是有點現實的，如果我的朋友（國會議員們）要我幫助出售他們選區的食米（這對他們常常都是個問題），他們便應該支持以軍事援助給予南韓了。」

美陸軍直升機 意外發砲傷人 當局展開調查

【檀香山廿一日美聯社電】美陸軍及海軍陸戰隊官方，今日正發動一項調查，一架陸軍火力直升機，意外地向一個陸戰隊營地，發射卅枚四十公厘機關炮彈，擊傷九人的意外事件。

該九名海軍陸戰隊是駐在甘米奧希的陸戰隊航空站的海軍陸戰隊第一旅的士兵，均受炮彈破片所傷。

當該第廿五步兵師的火力直升機，星期二日舉行夜間演習時，發射機關炮，而此等陸戰隊士兵，正在卡胡拉威島紮營，該島是軍方用來作實彈射擊演習的。

一名士兵在現場敷藥，其他八人空運往一間陸軍醫院，狀況良好。

陸軍及海軍陸戰隊官員均同意，海軍陸戰隊是在射靶區的範圍外紮營。

「金字塔」報稱 埃及下月 組新政府

【開羅廿一日法新社電】「金字塔日報」今天載稱，埃及將於十月的第二個星期組織新政府。

據該項消息說，沙達將挑選一班人，包括青年人在內，他們雖缺乏經驗，將可由選擇有經驗的副部長來勸助得到補救。

英政府將調查 各大石油公司 偷運石油予羅國醜聞

【倫敦廿日路透社電】英國政府有意商對調查英國的大石油公司在過去十年來，如何蔑視聯合國的禁令，把石油運濟叛變的殖民地羅德西亞的複雜案情。

外交部發言人說，外相歐文，已向今日拜訪他的反種族隔離代表團提供此項保證。

歐文說，有關由英國律師秉威姆領導的調查團所作的報告，將會揭露在該區的最新發展。

他說，政府自始至終，都有意將秉威姆的報告發表，該報告書已於昨天公佈。

發言人說，該代表團曾與歐文會談了四十五分鐘，但沒有說出詳情。

該代表團是由國會中的工黨議員許士所率領的。

注射疫苗之後 印兩兒童死亡 另七十四人病重

【新德里廿一日美聯社電】印度聯合新聞社昨日報導稱：印度南部的高特村，村民注射防霍亂疫苗後，有兩個兒童死亡，另七十四人病重。

該村莊在巴拉狄殊省的東高達瓦里區，距新德里東南約一千三百五十公里。該新聞社稱，衛生部長馬丹荷漢，在答覆省議會詢問時，作此透露，並謂成年人在注射疫苗後，亦有不良反應，但是不如兒童注射後那麼嚴重。

印度在近數星期，發生史無前例的水災，據官方數字說，洪水造成一千二百廿二人死亡。

同時，已有十六萬人，受西孟加拉省的納狄里區新洪水泛濫而遷居。

印度北部的烏特柏拉狄殊省，今日受廣泛的降雨，雅穆納河與恒河有泛濫的危險，此人口稠密的省份，曾受季候雨極大的打擊，已證實有五百九十四人死亡。

傳女船王懷孕 其婦科醫生 謂一無所知

【希臘．雅典美聯社電】姬絲汀娜奧納西斯的希臘婦科醫生表示還位船王女繼承人很希望能跟她的蘇俄夫婿哥索夫養兒育女，而目前還前景很「理想」，但她表示對傳聞中謂姬絲汀娜將懷孕之說一無所知。

本月初曾在莫斯科與姬絲汀娜會面的亞垃柏絲醫生在接受訪問時表示，「我到莫斯科去純

當被問及姬絲汀娜是否已懷孕時，她說：「我不知道有這樣一回事，但身為朋友兼醫生，就算我知道也不應該透露任何消息，那些是私人的事，是應該守秘密的。」

令人感興趣的是姬絲汀娜的孩子可能會是蘇俄公民，而還就會令船王奧納西斯在西方世界的王國將來的承繼權引起糾紛。

伊朗王巡災區 災民呼天搶地

【德黑蘭廿日合衆國際社電】伊朗國王週三巡視為地震夷為平地的塔巴斯鎮，生還者大叫大嚷，要求拯救人員加一把勁，趕快在瓦礫中把他們的親人的屍體拖出來。

一項報道說，一些拯救人員竟然發災難財，在倒塌的屋宇裡大肆搜掠。

地震已過去四天，一萬六千名死者中，估計有一萬名的屍體仍然困在瓦礫下。

國王巡視災區前兩天，王后亦曾巡視災場，並受到生還者的擁抱，他們要求快一點把屍體

伊朗大地震 俄核試引起

試驗所引起之說，該場大地震至少一萬六千人死亡。

西德波涌天文台台長甘明斯基今日說，蘇俄在西伯利亞作地下核爆，在伊朗大地震前，錄得六點九級震力，觸發地殼震波，引起大地震慘劇。

政治評論員康查洛夫的一頁文章，并無指出甘明斯基之文字，他說：「世界上發生的每一種災禍都是歸咎蘇俄，包括天然災難在內。」

俄船無須事先通知 可駛經韓濟州海域

【漢城廿日中央社電】蘇俄商船及非商用船隻，可不必事先通知韓國政府，駛經濟州海峽，而且倘若遇到緊急情況，可在韓國港口停泊。

他們說，自從蘇俄宣佈二百哩經濟區以來，對韓國的深海捕漁業產生嚴重衝擊，因此韓國一直謀求與蘇俄談判，以解決雙方的捕魚問題。

新風趣週刊
每週五隨工商晚報附送
本期預告：
井莉已毫無欠缺
英國王族冒險家
香港日軍投降時秘密
美國光頭小姐
域多利兵房多遺跡

Leisure Weekly
SUPPLEMENT
KUNG SHEUNG EVENING NEWS

內容充實
包羅萬有
電視節目